EL País

15/IV/60.

Paso de los Toros Agradece

En el día 17 de abril, primer aniversario de la trágica evacuación de nuestra ciudad, tendrá lugar en ella una muy significativa ceremonia.

Será el acto oficial y popular de agradecimiento de toda la ciudadanía Isabelina a sus bienhechores:

En primer lugar a todos aquellos que en los días trágicos de la evacuación hicieron derroche de generosidad, amabilidad y cristiana caridad para endulzar los días aciagos, llenos de incertidumbre, de zozobras y de angustias que nos tocó vivir desterrados de nuestros hogares y de nuestra ciudad. De tal manera supieron identificarse con nuestro dolor, todos los que nos acogieron esos días que, podríamos decir, fueron ellos los que cargaron con nuestros pesares, para proporcionarnos las satisfacciones de unos días de turismo. Y esto, a pesar de incomprensiones e ingratitudes de muchos, que ellos supieron disimular con tanta caridad como gentileza.

Después, hemos de agradecer también, a todas las almas generosas, de todas las latitudes de la República y del mundo que, conmovidas por nuestra desgracia, nos hicieron llegar una ayuda tan amplia y generosa que ha superado nuestras necesidades. Merced a esa generosidad y a esa cristiana caridad, este año de la recuperación, ha sido un año de abundancia y bienestar para Paso de los Toros; y muchos, especialmente entre los de escasos recursos, han quedado mucho mejor que si no hubiesen sufrido la desgracia, y han visto automáticamente elevado su nivel de vida al encontrarse ahora con una cómoda casita de material, sencilla pero completamente amueblada, siendo así que jamás soñaron poder salir de un rancho de palo a pique, desprovisto de la más elemental comodidad y mobiliario.

Gracias también a los organismos, y a los hombres que los integran, por los cuales nos ha llegado tan espléndida ayuda. Nos referimos especialmente a la Cruz Roja y a la Comisión Nacional Pro Damnificados. La primera ha gastado cerca de dos millones de pesos en alhajar las casas damnificadas con muebles, ropas, vajillas, etc.; la segunda ha sobrepasado el millón, en reparaciones, reconstrucciones y construcciones de viviendas especialmente, y en ayuda social.

Y finalmente, vaya también nuestro agradecimiento más sentido a la Prensa de todo el País. A esa Prensa oral y escrita que con tanta avidez esperaban todos los uruguayos y especialmente los evacuados para poder saber algo de la suerte de sus hogares o de sus familiares dispersos. Esa Prensa que supo cumplir tan amplia y eficazmente su misión informativa a costa de incontables sacrificios.

Expresamente omitimos mencionar otras entidades y personas porque son tantos... y porque no podríamos evitar injustas omisiones.

Llegue, pues, a toda esa pléyade de bienhechores conocidos o ignorados, de todos los rincones de la República y del extranjero, el más sentido y emocionado agradecimiento de todos los Isabelinos.

Esa tarde, todos los Isabelinos se reunirán en torno a un altar, levantado en el centro de nuestra plaza principal, al pie del monumento al Padre de nuestra nacionalidad, General Artigas, para unir sus plegarias al Augusto Sacrificio de la Misa que se oficiará allí por todos los bienhechores, impetrando al Altísimo retribuya con

A un Año de la Catástrofe

(Viene de la última página)

rrestre, hacia los lugares de refugio situados en Montevideo y localidades intermedia de la zona afectada.

La noche inclemente del día 19 cobijó a la otrora alegre Santa Isabel, como queriendo ocultar la tristeza infinita de su orfandad. La ciudad fantasmacomenzó a vivir una quietud extraña y silente, sin el rumor habitual de sus habitantes, en aquellas horas ya puestos en el doloroso peregrinaje de la huída a que les forzara el duro destino.

Veinticuatro horas después, la explosión de la Operación Terraplén hacía correr un nuevo y vertiginoso torrente(cuyas aguas despeñándose a través del curso inferior del río Negro, buscaron de inmediato el propio seno de la ciudad mártir. Sin embargo, allí perduró, con sus calles desiertas y a las que asomaban las casas abandonadas, mostrando sus puertas y ventanas batiendo inermes al ritmo incesante de un viento neblinoso, hollada por la humedad, más no toblegada por el furor de las aguas, aguardando enhiesta el instante en que se produjera el ansiado retorno de sus hijos.

SOLIDARIDAD INTEGRAL Y LENTA RECUPERACION

Al promediar la segunda quincena de aquel fatídico abril, pueblo y gobierno ya habían logrado absorber con ventajas, los primeros impactos del desastre colectivo. Las autoridades, disponiendo la adopción de medidas extraordinarias, que fueron adecuándose en tiempo y forma según lo indicaron la naturaleza, lugar y condiciones del tremendo volumen de problemas —inmediatos y futuros— que la situación fue planteando en forma inexorable.

Luego el rigor del invierno fue quedando atrás, y el último estío vino a sumar su tibieza a la esperanza colectiva.

La recuperación ha sido lenta y aún mismo no firmemente lograda en muchos aspectos, donde en las zonas desvastadas todavía muestran al cielo los muñones de los destrozos. Y son muchas las familias para la cuales el hogar sólo tiene hoy la forma y la vigencia de un recuerdo, y donde en la situación del humilde campesino la miseria y el dolor cercenaron de un golpe la sencilla riqueza del bien perdido.

Sin embargo, en todos esos seres ha quedado en pie la esperanza, porque les consta que aquel espíritu de indomable voluntad que fue el suyo propio, sigue campeando en el esfuerzo de todos y cada uno de esos hombres y mujeres de nuestro pueblo, a los cuales se vio mancomunar la acción en los duros trances vividos durante aquellos aciagos días de abril.

El país entero supo también del consuelo y el aporte material de la solidaridad internacional, tendida para restañar las heridas, y que comenzó a fluir a raudales a su puerta. Brasil y Argentina, olvidando gallardamente sus propios y graves problemas derivados del mismo fenómeno que azotaba nuestro suelo, encabezaron los primeros, la corriente ininterrumpida de ayuda, que luego fue cobrando caracteres de socorro mundial.

EL Plata

12/IV/60.-

Plata 12/4/60.

LA CATASTROFE

LA CATASTROFE

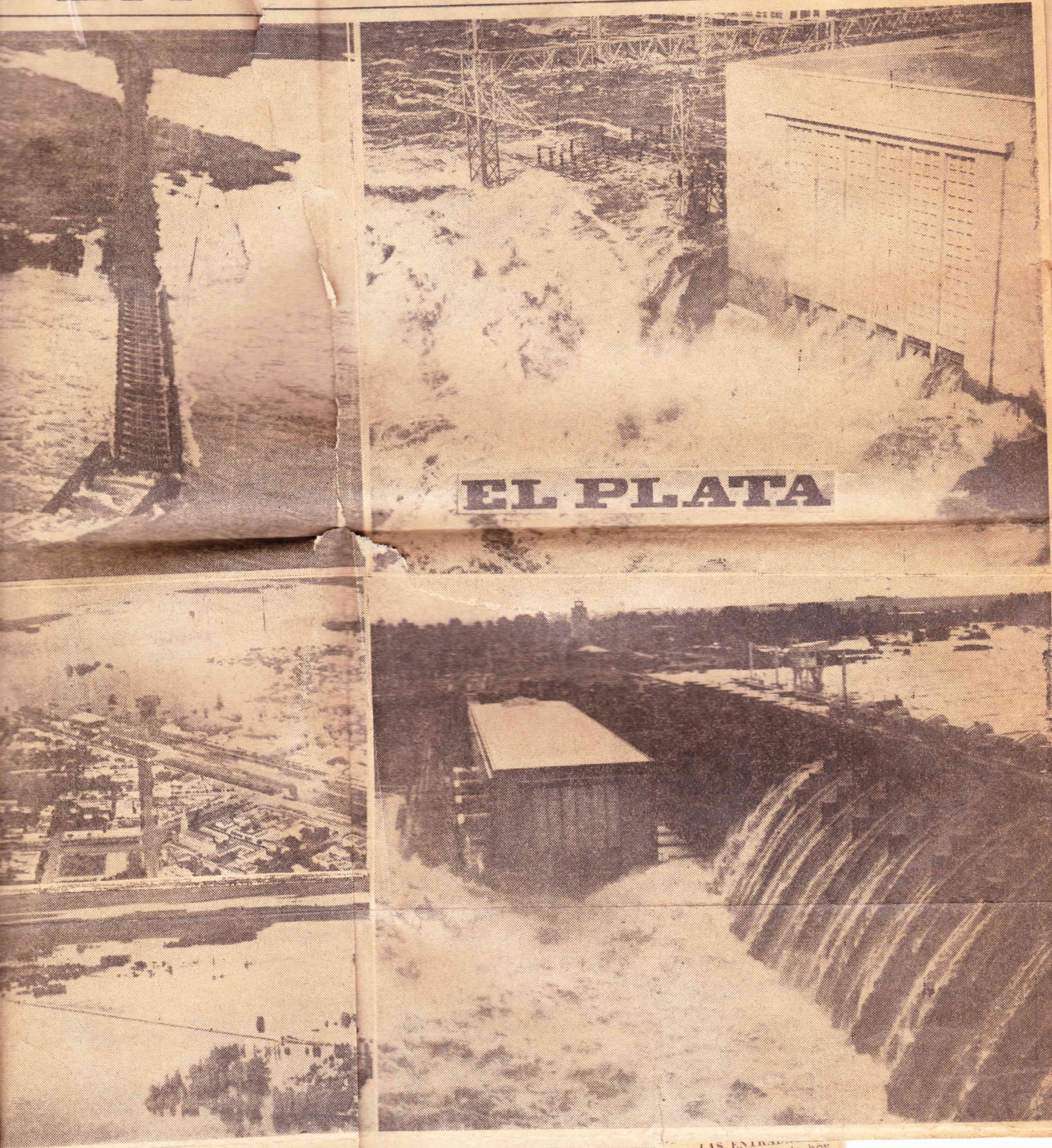

enovadas en la composición gráfica, algunas de las esas culminantes de los desastres que trajeron
tro, arriba, se aprecia la forma en que actuó la fuerza la corriente del río Queguay, quebrando la
epartamento sanducero con la zona norte del país. En mismo orden, abajo, una vista aérea de
ontiguo a su planta urbana, ambos ya en poder de aguas desbocadas del río Negro y los
ndo ambos lados de la composición, se actualizan serie de notas que fueron captadas por
ción del Bonete, durante los días críticos en que el ordamiento de las aguas del lago irrumpió
a, provocando el cese de la energía y averiando los osos equipos que la servían. Varias de estas
puje a que estuvo sometido durante días, el muro de ran represa, soportando exitosamente la
onente masa de agua, acumulada en el lago contiguo misma.

LAS ENTRA...

Arribaron a Tablada hoy
agones sencillos con 2.554 re
0 doble piso con 2.990 cabe
por arreo y camiones, 140
unos.

Para mañana hay anuncia
14 vagones sencillos, con cu
comercialización se cerraron
actividades de esta semana.

ROBERTO GAGGIONI DELBENE

(Q. E. P. D.) — Falleció ayer, 11 de abril de 1960. —
Miguel Goulard, Delia y Américo Agust

ANO DE LA CATASTROFE

A UN AÑO DE LA

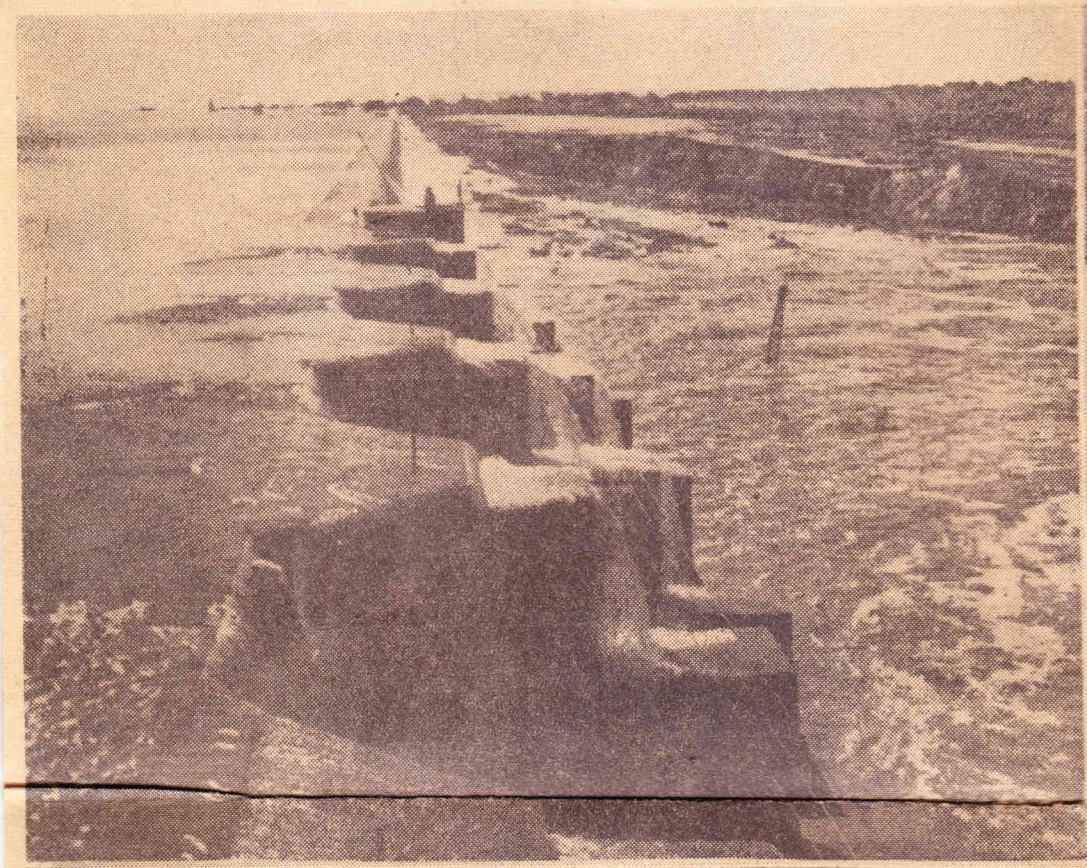

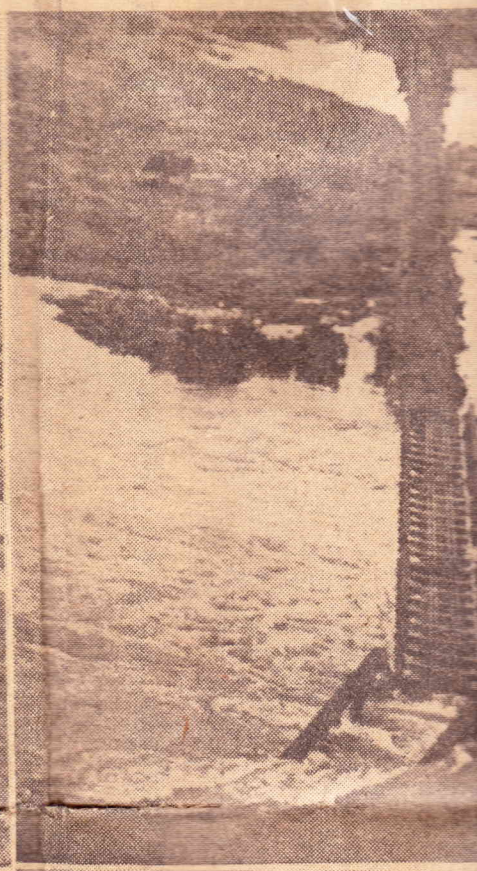

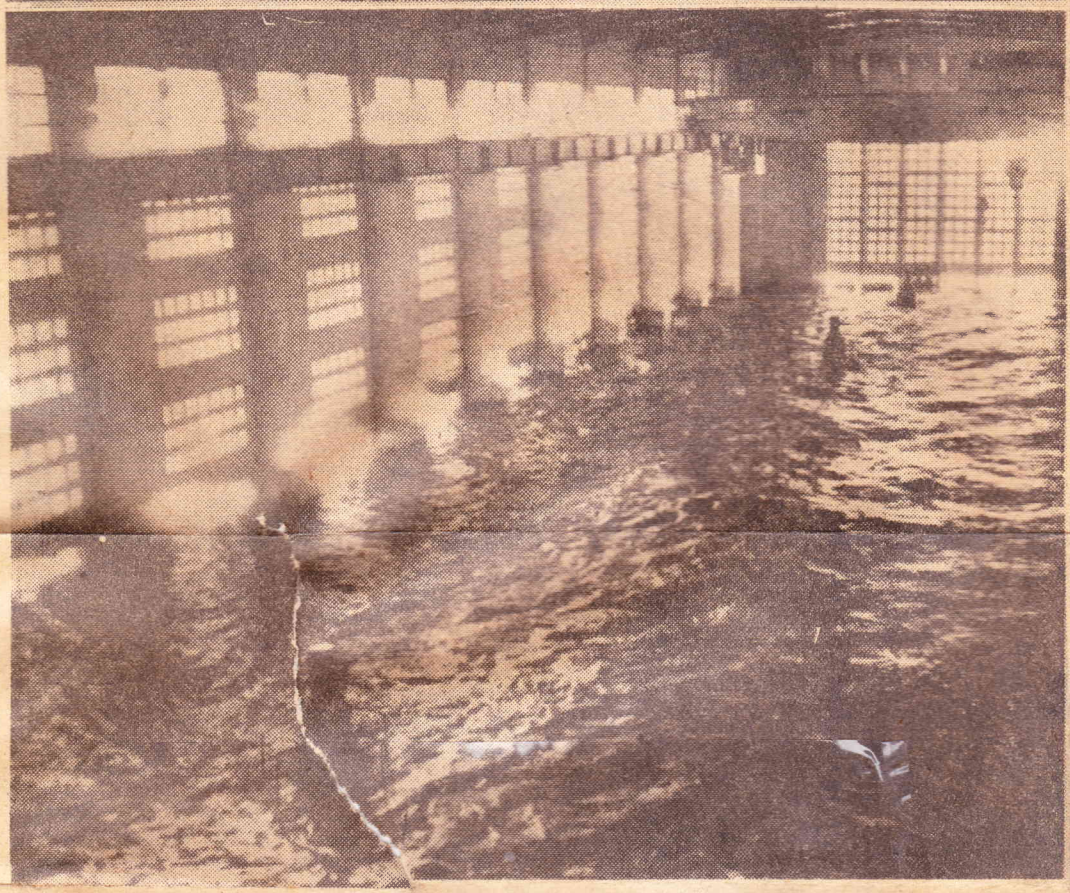

Las Grandes Inundaciones de Abril del Año 1959

La fecha de hoy está señalando el primer aniversario de los dra máticos sucesos que fueron jalonando el terrible ciclo de inundaciones que por vez primera se abatieron sobre toda el área del territorio

DEVASTACION, DOLOR Y PERDIDAS.—He aquí, renovadas en la composición las grandes inundaciones del año anterior. En el centro, arriba, se aprecia la form estructura de acero del puente ferroviario que unía el departamento sanducero con l la ciudad de Paso de los Toros y del puente carretero contiguo a su planta urbana afluentes de su curso inferior. Finalmente, y marginando ambos lados de la con nuestro reporter gráfico, en la neurálgica zona de Rincón del Bonete, durante lo en la propia sala de máquinas de la central hidroeléctrica, provocando el cese de la fotos dan también una nueva visión del tremendo empuje a que estuvo sometido terrible presión de la imponente masa de agua, acumu

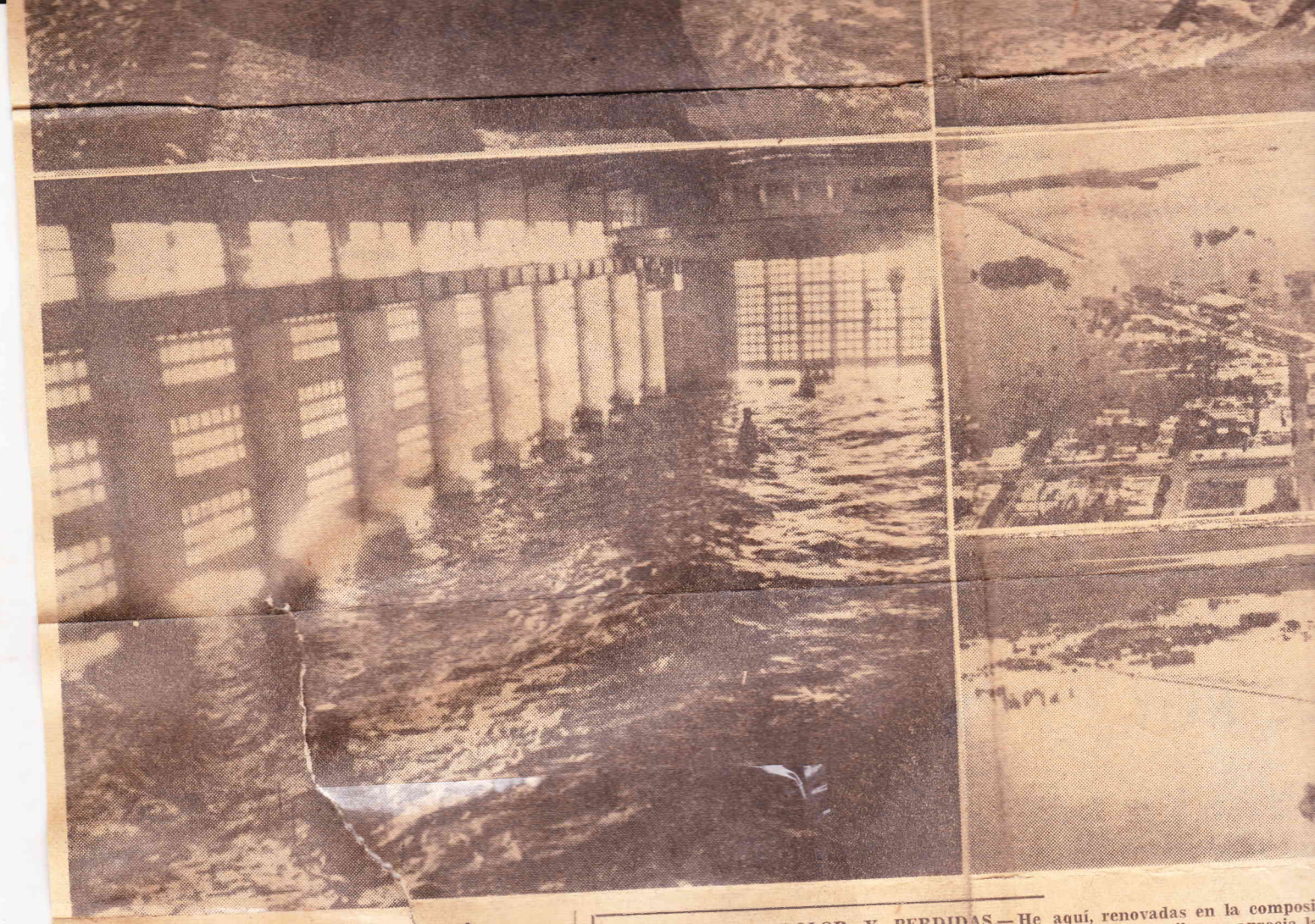

DEVASTACION, DOLOR Y PERDIDAS.— He aquí, renovadas en la composi
las grandes inundaciones del año anterior. En el centro, arriba, se aprecia la
estructura de acero del puente ferroviario que unía el departamento sanducero
la ciudad de Paso de los Toros y del puente carretero contiguo a su planta u
afluentes de su curso inferior. Finalmente, y marginando ambos lados de la
nuestro reporter gráfico, en la neurálgica zona de Rincón del Bonete, durar
en la propia sala de máquinas de la central hidroeléctrica, provocando el cese
fotos dan también una nueva visión del tremendo empuje a que estuvo som
terrible presión de la imponente masa de agua,

Las Grandes Inundaciones de Abril del Año 1959

La fecha de hoy está señalando el primer aniversario de los dra-
máticos sucesos que fueron jalonando el terrible ciclo de inundaciones
que por vez primera se abatieron sobre toda el área del territorio
del país, y las cuales sindican al mes de abril del año 1959, como el
punto de partida de una serie de hechos que fueron adquiriendo
caracteres de conmoción nacional.

Desastres que provocanro cuantiosas pérdidas materiales, que
afectando en escala total a la población entera, determinaron con-
secuencias de una entidad y significación tales en el orden económico
y social, que aún hoy —transcurrido ya el dilatado lapso que mediara
luego de la desaparición de aquel inusitado fenómeno meteorológico—
sus efectos prosiguen afectando la normalidad del ritmo de vida
del país.

No contendrá la presente crónica una relación pormenorizada de
los hechos ocurridos en aquellos angustiosos días, por cuanto
EL PLATA fue suministrando con la minuiciosa información y docu-
mentos gráficos recogidos por sus enviados especiales, una visión
exacta y día tras otro actualizada, del panorama de desolación y
caos en que yacían postradas las tres cuartas partes del territorio
nacional.

Se ofrecerá en cambio, una breve síntesis de los sucesos más sa-
lientes, ubicados en su orden cronológico, y por los cuales se fue
estableciendo el proceso de la inundación, como así también, las
medidas que se fueron adoptando en el plano de la colaboración
integral de pueblo y gobierno, en trance de librar una lucha sin pre-
cedentes, contra una naturaleza que desató la inclemencia de sus
elementos a lo largo de interminables días de incertidumbre y
dolor.

DEL NORTE FUE LLEGANDO EL DILUVIO

Un telegrama de la Agencia ANI fechado el día 8 de abril en
Artigas, y recepcionado en nuestra Redacción poco antes de las horas
del mediodía siguiente, dio el primer indicio de la situación que
más tarde sobrevendría.

El cable expresaba que el río Cuareim, en el cual se venían vol-
cando los caudales incesantes de la vertiente sur del brasil, engro-
sados por lluvias torrenciales que caían desde hacía ya un mes, había
salido de madre provocando la primera de la serie de inundaciones
que se sucedieron después sin solución de continuidad.

Y a aquellas primeras 250 familias artiguenses desplazadas de sus
márgenes inundadas, se fueron sumando después los contingentes
cada vez más cuantiosos de poblaciones enteras de las zonas litoral,
norte y centro del territorio.

El día sábado 11 fue prácticamente el último que mostró al des-
cubierto la faz del sol. A partir de entonces, un cielo plomizo oscuro
fue el telón de fondo que en forma permanente sirvió de marco
al diluvio, conque se desató la naturaleza. Verdaderas cataratas de
lluvias continuadas, se abatieron día y noche sobre toda la República,
y ya por entonces los ríos y arroyos continuaron la obra de destruc-
ción que iniciara el Cuareim.

Una inmensa sábana de agua fue extendindose sin límites por
los campos, pueblos y ciudades, y los habitantes de las zonas afec-

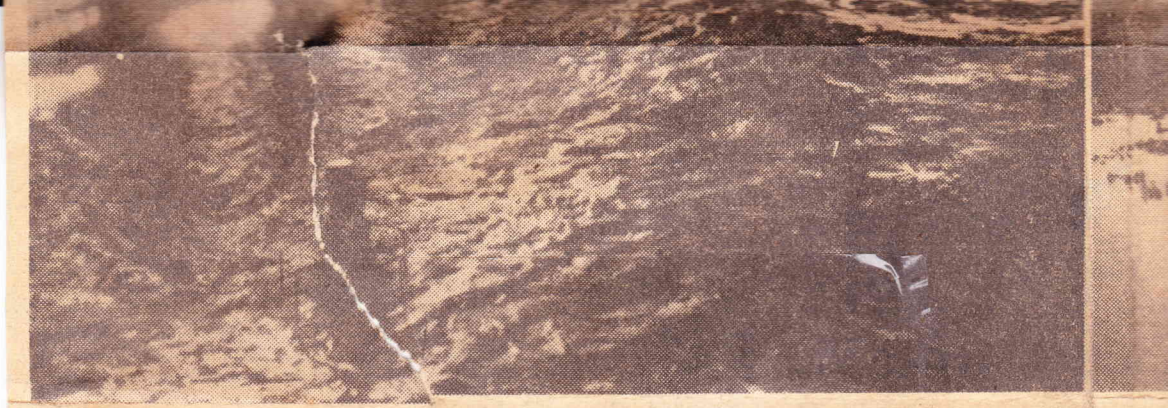

DEVASTACION, DOLOR Y PERDIDAS.— He las grandes inundaciones del año anterior. E estructura de acero del puente ferroviario que u la ciudad de Paso de los Toros y del puente car afluentes de su curso inferior. Finalmente, y nuestro reporter gráfico, en la neurálgica zona en la propia sala de máquinas de la central hid fotos dan también una nueva visión del tren terrible presión d

Las Grandes Inundaciones de Abril del Año 1959

La fecha de hoy está señalando el primer aniversario de los dramáticos sucesos que fueron jalonando el terrible ciclo de inundaciones que por vez primera se abatieron sobre toda el área del territorio del país, y las cuales sindican al mes de abril del año 1959, como el punto de partida de una serie de hechos que fueron adquiriendo caracteres de conmoción nacional.

Desastres que provocanro cuantiosas pérdidas materiales, que afectando en escala total a la población entera, determinaron consecuencias de una entidad y significación tales en el orden económico y social, que aún hoy —transcurrido ya el dilatado lapso que mediara luego de la desaparición de aquel inusitado fenómeno meteorológico— sus efectos prosiguen afectando la normalidad del ritmo de vida del país.

No contendrá la presente crónica una relación pormenorizada de los hechos ocurridos en aquellos angustiosos días, por cuanto EL PLATA fue suministrando con la minuiciosa información y documentos gráficos recogidos por sus enviados especiales, una visión exacta y día tras otro actualizada, del panorama de desolación y caos en que yacían postradas las tres cuartas partes del territorio nacional.

Se ofrecerá en cambio, una breve síntesis de los sucesos más salientes, ubicados en su orden cronológico, y por los cuales se fue estableciendo el proceso de la inundación, como así también, las medidas que se fueron adoptando en el plano de la colaboración integral de pueblo y gobierno, en trance de librar una lucha sin precedentes, contra una naturaleza que desató la inclemencia de sus elementos a lo largo de interminables días de incertidumbre y dolor.

DEL NORTE FUE LLEGANDO EL DILUVIO

Un telegrama de la Agencia ANI fechado el día 8 de abril en Artigas, y recepcionado en nuestra Redacción poco antes de las horas del mediodía siguiente, dio el primer indicio de la situación que más tarde sobrevendría.

El cable expresaba que el río Cuareim, en el cual se venían volcando los caudales incesantes de la vertiente sur del brasil, engrosados por lluvias torrenciales que caían desde hacía ya un mes, había salido de madre provocando la primera de la serie de inundaciones que se sucedieron después sin solución de continuidad.

Y a aquellas primeras 250 familias artiguenses desplazadas de sus márgenes inundadas, se fueron sumando después los contingentes cada vez más cuantiosos de poblaciones enteras de las zonas litoral, norte y centro del territorio.

El día sábado 11 fue prácticamente el último que mostró al descubierto la faz del sol. A partir de entonces, un cielo plomizo oscuro fue el telón de fondo que en forma permanente sirvió de marco al diluvio, conque se desató la naturaleza. Verdaderas cataratas de lluvias continuadas, se abatieron día y noche sobre toda la República, y ya por entonces los ríos y arroyos continuaron la obra de destrucción que iniciara el Cuareim.

Una inmensa sábana de agua fue extendindose sin límites por los campos, pueblos y ciudades, y los habitantes de las zonas afectadas proporcionaron tristes réplicas del Exodo, huyendo del embate de las aguas a través de los caminos y carreteras del país.

LA REPRESA HEROICA Y LA CIUDAD FANTASMA

Pocas horas más, Paysandú, Salto y el resto del litoral centro, tenían ante sí la fuerza avasallante de la creciente del río Uruguay, golpeando con fuerza arrolladora barrios enteros de su casco urbano, en tant oque en la zona central del país, Tacuarembó y Cerro Largo quedaban aisladas en sus comunicaciones y accesos terrestres.

Un viento huracanado del sur sumó su acción adversa a las condiciones precarias que se vivían en aquellas horas, taponando el inmenso caudal que arrastraba por entonces el río Uruguay. Y la presencia de este nuevo factor desfavorable ubicado en el cuadro general de la inundación, trajo a su vera el comienzo amenazante de un desastre mayor.

La vertiende norte del río Negro fue aportando inmensos volúmenes de agua al sistema de la vital vía fluvial, más arriba de la gran represa de Rincón del Bonete. Y lo que hasta entonces estuviera circunscripto al sólo efecto de las consecuencias inmediatas de la inundación en el resto del país, fue convirtiéndose poco a poco en el punto crítico de la situación, con la configuración de un hecho que adquirió ribetes de importancia vital, y que mantuvo tensa la expectante ansiedad nacional y el interés permanente de las agencias noticiosas del extranjero.

Allí comenzó el combate librado segundo a segundo y durante casi un mes, entre la recia estructura de la gran represa y la colosal presión de la imponente masa de agua acumulada en su lago embalse.

Mientras el día 18 el Estado Mayor Interministerial adoptaba las medidas preparatorias para llevar a cabo la "Operación Terraplén" en trance de proporcionar un alivio a la resistencia heroica que el muro de la represa aún incólume seguía ofreciendo a la ciclópea presión de las aguas, el Comando de Emergencia del Estado Mayor del Ejército establecido en el nudo ferroviario de Chamberlain, sincronizaba su acción con aquella medida, para iniciar la evacuación masiva de la población de Paso de los Toros. El General Enrique Magnani y sus colaboradores inmediatos, establecieron en la madrugada de aquel día sábado 18 un verdadero record, con la evacuación total de los habitantes isabelinos, transportándolos en tres contingentes a través de una operación combinada de locomoción ferroviaria y te-

(Continúa en la página 11)

EL Debate

1/4/60.

DEBATE 1/4/60

TRASLADOS SANCION

LO hemos dicho y lo repetimos, en la U.T.E. los jerarcas, los técnicos y los gerentes, todos del viejo régimen, se han dedicado siempre, a trasladar a los funcionarios blancos por el hecho de ser blancos.

Son los mismos jerarcas, técnicos y gerentes, que ahora quieren poner obstáculos a la gran obra que realiza el Ing. Fonseca y sus compañeros, en la mayoría del Directorio. Pese a esos técnicos, sobre los cuales existe ya la semiplena prueba del sabotaje y la persecución, el organismo ha cumplido con sus deberes ante la Nación.

La semiplena prueba existe, aunque la Comisión Investigadora no ha separado, durante el sumario, a los jerarcas, con lo cual se coarta la libertad del funcionariado al declarar.

No obstante todos los inconvenientes, la obra del Presidente, de la mayoría, y de los funcionarios decentes, que por cierto son abrumadora mayoría, salvaron al Ente.

El Día

30/III/60.-

VISITA A RINCON DEL BONETE Y RINCON DE BAYGORRIA. — El Sr. Nardone informó haber visitado, con el Sr. Haedo, y algunos Ministros, las represas del Rincón del Bonete y Rincón de Baygorria. Describió la intensa actividad advertida, representada por el esfuerzo de técnicos y obreros en el cumplimiento de sus funciones, y como ejemplo de esa voluntad patriótica citó el saso de un antiguo y excelente rebobinador ya jubilado, que pese a sus 65 años, se ofreció volutariamente a colaborar en Rincón del Bonete. en forma totalmente honoraria, haciéndose acreedor a la felicitación de los visitantes.

Informó haber inaugurado un tramo carretero sobre la misma represa de Baygorria señalando haber recogido buena impresión en la visita, ya que en Rincón del Bonete se pondrá en movimiento, a breve plazo, una tercera turbina, mientras que en Baygorria se tiene la certeza de que el 4 de julio próximo podrá inaugurarse la primera de sus tres turbinas. DIA 30/3

Eh. Debate

30/III/60.-

VISITA A LAS CENTRALES HIDROELECTRICAS

El señor Presidente Consejero Nardone puso en conocimiento del Consejo que por invitación del Directorio de UTE había visitado en compañía del señor Consejero Haedo y de algunos Ministros, las represas del Rincón del Bonete y de Rincón de Baigorria.

Describió la intensa actividad observada, señalando su satisfación por la comprobación del interés y el esfuerzo que ponen técnicos y obreros en el cumplimiento de sus funciones. Debate 31/3/

Como indicación de esa voluntad de servir a la patria citó el caso de un antiguo y excelente rebobinador ya jubilado, que pese a sus 65 años se ofreció voluntariamente a colaborar en Rincón del Bonete y así lo ha venido haciendo en forma totalmente honoraria, haciéndose acreedor a la felicitación de los gobernantes que visitaban la empresa.

Expresó que durante su visita habían inaugurado un tramo carretero que pasa sobre la misma represa y que en esta oportunidad se reunió todo el personal de la zona y una persona en nombre de sus compañeros afirmó: "Al Gobierno tenemos que decirle que los obreros queremos trabajo y nada de seguro de paro".

Declaró el Sr. Presidente que esas palabras pronunciadas en nombre de una importante masa obrera y que él traía a conocimiento del Consejo, provocaban cierta sorpresa aunque coincidían con posiciones planteadas más de una vez, en el seno del Consejo.

Señaló finalmente, que de la visita realizada habían recogido muy buena impresión ya que en Rincón del Bonete están preparando ya una tercera turbina para ponerla en movimiento a breve plazo y en cuanto a Rincón de Baigorria se tiene allí la certeza de que para el 4 de julio próximo podrá inaugurarse la primera de las tres turbinas conque contará la Central.

EL Debate.

30/III/60.

LA CENTRAL HIDROELECTRICA DE R. DE BONETE QUEDARA MUY PRONTO TOTALMENTE RECUPERADA

Una numerosa comitiva oficial encabezada por el Presidente del Consejo Nacional de Gobierno, señor Nardone y el Consejero Haedo, y que integraban, además el secretario del cuerpo, señor Sánchez Morales, los Ministros de Obras Públicas, Hacienda e Instrucción Pública y Previsión Social, los Sub Secretarios, señores Dr. Tognola, Cr. Ibarra San Martín, el Presidente de la Cámara de Representantes, señor Zorrilla de San Martín, el Presidente y Vice del Banco de la República, Escribano Amilivia y señor Gari, el Inspector General del Ejército, Gral. Rebollo, el Jefe de la Región Militar Nº 3, Cnel. Alburquerque, Sub Jefe. Cnel. Miranda, Jefe del Estado Mayor Cnel. Alvarez, Jefe de la Casa Militar, Jefe de Policía de Montevideo, Cnel. Aguerrondo Presidente del Directorio de UTE Ing. Rodolfo Fonseca, de Ancap, señor Alfredo R. Basso, los Embajadores de los Estados Unidos de América y de la República Federal Alemana, Presidente de la Caja de Jubilaciones de la Industria y Comercio, Sr. Furest y un grupo de periodistas metropolitanos, realizó una rápida visita a las obras hidroeléctricas de Rincón de Bonete y Rincón de Baygorria, para inspeccionar la marcha de los trabajos y las posibilidades de normalizar, a la brevedad posible, el suministro de energía eléctrica al país.

Debate 30 III

UNA VISITA DE RUTINA

La delegación, que viajó en dos aparatos de la fuerza aérea y un coche expreso de Onda, realizó primeramente una rápida visita a la sala de máquinas de Rincón del Bonete, donde pudieron apreciar la marcha de los trabajos de recuperación de las turbinas, dañadas en ocasión de las pasadas inundaciones de abril del año pasado.

En la sala de comando de la represa los visitantes fueron atendidos por el Ing. Delacoste, quien en presencia del Ing. Fonseca, al que acompañaron los demás miembros del directorio de UTE, hizo conocer el mecanismo que rige la marcha de la Central y el funcionamiento de los complicados paneles desde los cuales se domina toda la maquinaria actualmente en proceso de recuperación. Hizo uso de la palabra el Ingeniero Rodolfo Fonseca, para dar la bienvenida a los hombres de gobierno, destacando el esfuerzo en que está empeñado el Directorio que preside para que Rincón del Bonete pueda quedar en condiciones, en el más breve tiempo posible, de impulsar nuevamente el progreso industrial de la república.

Hizo uso de la palabra, después, el Presidente del Consejo Nacional de Gobierno, señor Nardone, para expresar que se complacía en encontrarse junto a los técnicos y los obreros que están trabajando sin desmayos para reparar los daños causados por el desastre de abril.

Finalmente hizo uso de la palabra el Consejero Haedo, quien se refirió a la importancia que tiene para la nación la obra del Rincón del Bonete, manifestando que el actual gobierno se halla empeñado en la tarea de impulsar la construcción de nuevas centrales hidroeléctricas, que se apresurará la terminación de la represa de Rincón de Baygorria y que se han adelantado ya los estudios previos para la de Paso del Puerto y Yapeyú, aguas abajo del Río Negro, que junto con el gran proyecto del Salto Grande, habrán de transformar a la república alentando la implantación de nuevas industrias y llevando el progreso a todos los rincones del país.

Tuvo después un emocionado recuerdo para nuestros Hermanos Brasileños, afectados hoy por una catástrofe similar y con quienes la república se siente identificada. Finalizó sus palabras diciendo

bía olvidado al Pueblo de Paso de los Toros y que su anterior promesa de un Liceo moderno, sería pronto una realidad.

—|—|—

VISITA A LA SALA DE MAQUINAS

La comitiva pasó después a visitar la sala de máquinas, donde un grupo de obreros trabajando a razón de jornadas de diez horas diarias, ha realizado el milagro de poner en condiciones la turbina Nº 2, que genera 30.000 kilowatios y la Nº 3 que por el momento genera 20.000 y que junto con la energía que produce la Central Batlle totalizan toda la energía que consume la república.

Mientras los visitantes recorrían la sala de máquinas los Ingenieros a cargo de la obra explicaron que dentro de 45 días la turbina Nº 1 entrará en funciones aportando 30.000 kilowatios más en tanto que la turbina Nº 4 demorará algún tiempo aún, para estar en condiciones.

Desde lo alto de uno de los puentes, los visitantes pudieron asistir a la finalización del bobinado de una de las turbinas, cuyos materiales habían llegado hacía apenas unas horas de Estados Unidos, gracias a la labor sin pausas de un grupo de obreros y técnicos que han encarado la tarea con sentido patriótico.

Entre ellos, orgulloso de su gesto, se hallaba el obrero Carlos Maña, jubilado y en retiro, que apenas se enteró de las dificultades se ofreció voluntario, sacrificó su merecido descanso y se sumó a la legión de los que trabajaron sin mirar el reloj para hacer frente al milagro de la recuperación.

LOS DAÑOS DE LA INUNDACION

Mientras los visitantes recorrían toda la zona de la represa los Ingenieros de la UTE y el Presidente del Directorio Ing. Fonseca fueron proporcionando datos a los periodistas.

Supimos así que los daños causados por la inundación de abril, sólo en lo que concierne a UTE, se elevaban a sesenta millones de pesos, incluyendo en la cifra los gastos de reparación de maquinaria dañada, el gasto del combustibe necesario para hacer marchar la Central Batlle y la disminución de las entradas por energía no vendida.

Se calcula, además, que será necesario invertir veinte millones más en la construcción de

pliación de los muros de contención de la presa, en previsión de que puedan ocurrir nuevas inundaciones que hagan necesario defender las instalaciones de costo multimillonario.

—|—|—

VISITA A BAYGORRIA

Poco después la comitiva se dirigió hacia las obras en construcción de la represa de Rincón de Baygorria, donde en la actualidad más de 900 obreros trabajan, bajo la dirección de un grupo de técnicos alemanes y uruguayos, en la construcción de la nueva central hidroeléctrica cuya primera turbina se calcula que podrá ser inaugurada el próximo 4 de julio y que suministrará 32.000 kilowatios de energía. En una detenida visita a las obras los gobernantes pudieron apreciar la importancia de la obra, la rapidez con que se llevan adelante los trabajos y las posibilidades de que, dentro de un plazo más breve del calculado inicialmente, sus turbinas se sumen al potencial de energía de Rincón del Bonete para acelerar el proceso de recuperación de nuestra economía que el actual Gobierno está impulsando con patriotismo.

Sobre el puente carretero que cruza sobre la presa de Baygorria y que permitirá unir, por la ruta Nº 4, las rutas 20 y 5, el Presidente del Consejo de Gobierno, señor Nardone, procedió a cortar, simbólicamente, la cinta que marcaba, sobre el puente, los límites de Tacuarembó y Durazno y pronunció breves palabras para destacar su significado.

Le contestó, en nombre de los obreros, Juan José Estigarribia, que puso una nota de emoción en los presentes al decir que en este país se necesitaba menos seguro de paro y más obras que den trabajo a los obreros.

Haedo acotó que eran aquellas las palabras más sensatas que había escuchado en la jira y que aquel hombre del pueblo, que no quería divisas en el trabajo, estaba hablando con patriotismo.

—|—|—

FINALIZA LA VISITA

Poco después los visitantes se dirigieron al Casino de Rincón de Baygorria, donde se sirvió un almuerzo a cuyo término hizo uso de la palabra el Presidente del Directorio de UTE, Ingeniero Rodolfo Fonseca, para expresar que la visita a las obras se había realizado para apreciar la marcha de los trabajos y tener una visión real de lo que aun falta por realizar.

Destacó el esfuerzo de los técnicos y del personal obrero, soldados ignorados de una tarea casi heroica, y terminó diciendo que lo que se había mostrado a los gobernantes y lo que se había explicado a los periodistas, significaba dar cuenta a la nación de la forma en que el organismo de su presidencia había encontrado a la UTE al asumir sus cargos y de lo que, en el corto tiempo disponible, se había realizado para su plena recuperación.

El Presidente del Consejo, señor Nardone, finalizó la parte oratoria diciendo que tanto él como Haedo y los demás integrantes del Gobierno, habían llegado hasta allí porque se les había dicho que su presencia estimularía y alentaría a los obreros, pero que ahora comprobaba que los que salían de allí reconfortados eran los gobernantes al apreciar el tesoneor esfuerzo de técnicos, directores y obreros en la tarea de recuperar los tesoros perdidos en la catástrofe.

Poco después la delegación emprendió el regreso a la capital, luego de una breve visita la Base Aérea de Durazno, en cuyo Casino de Oficiales fueron agasajados por las autoridades de la base.

EL Debate.- 29/3/60.-

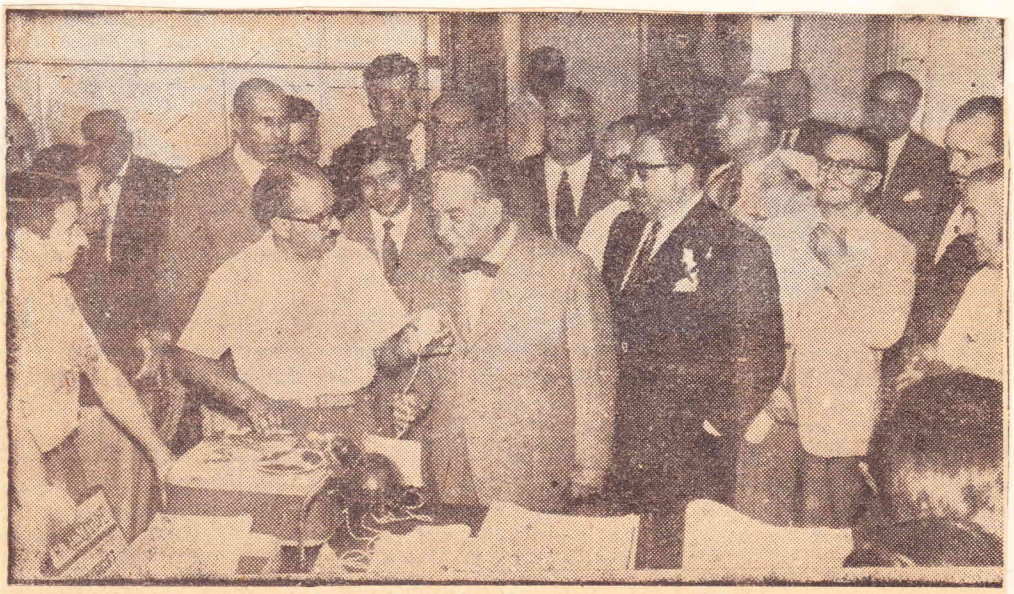

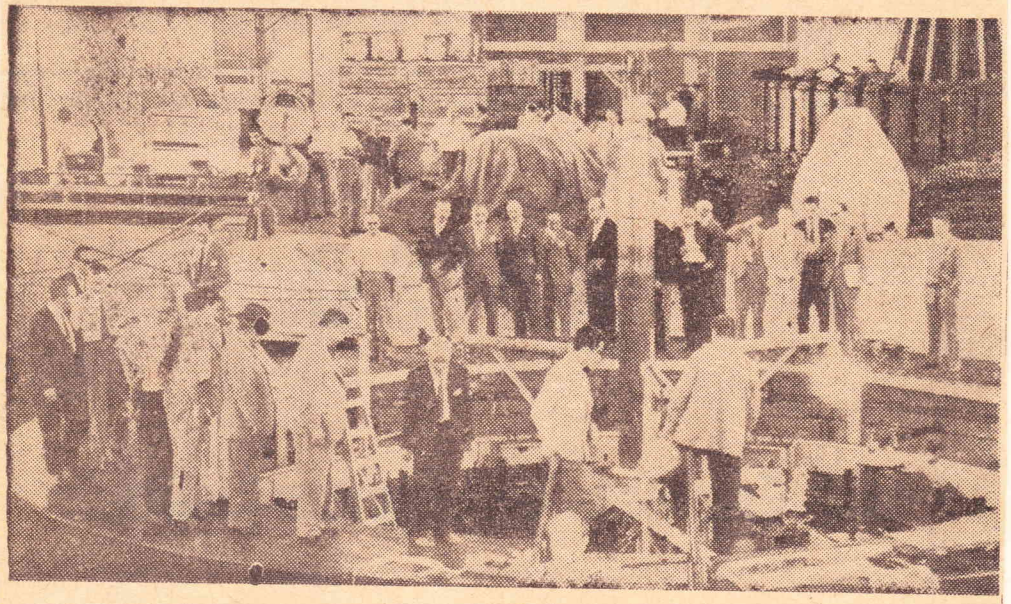

Autoridades nacionales, directores de Entes Autónomos, legisladores y periodistas visitaron ayer Rincón del Bonete y Baygorria, donde pudieron apreciar el adelanto en que se encuentran los trabajos que allí se realizan. En las notas gráficas vemos, arriba, al Consejero Nacional don Eduardo Víctor Haedo, el Presidente de UTE., Ing. Fonseca, el Ministro de Obras Públicas, Ing. Giannattasio, el Ministro de Instrucción Pública, Dr. Pons Etcheverry, Sres. Secretario de Obras Públicas, Dr. Tognola, el Presidente de la Caja de Industria y Comercio, Sr. Furest, el Vice-Presidente del Banco República, Sr. Gari y otras personas en un momento de la visita. — Abajo, la comitiva, encabezada por el Presidente del Consejo Nacional de Gobierno, Sr. Benito Nardone, recorriendo las instalaciones, en la usina de Baygorria. En nuestra edición de mañana ofreceremos amplia información sobre los importantes actos cumplidos ayer en las Usinas Hidroeléctricas de UTE.

EL PAIS.- 29/3/60

DEL BONETE Y CULMINACION DE BAYGORRIA EL TRABAJO EN LA RECUPERACION DE RINCON

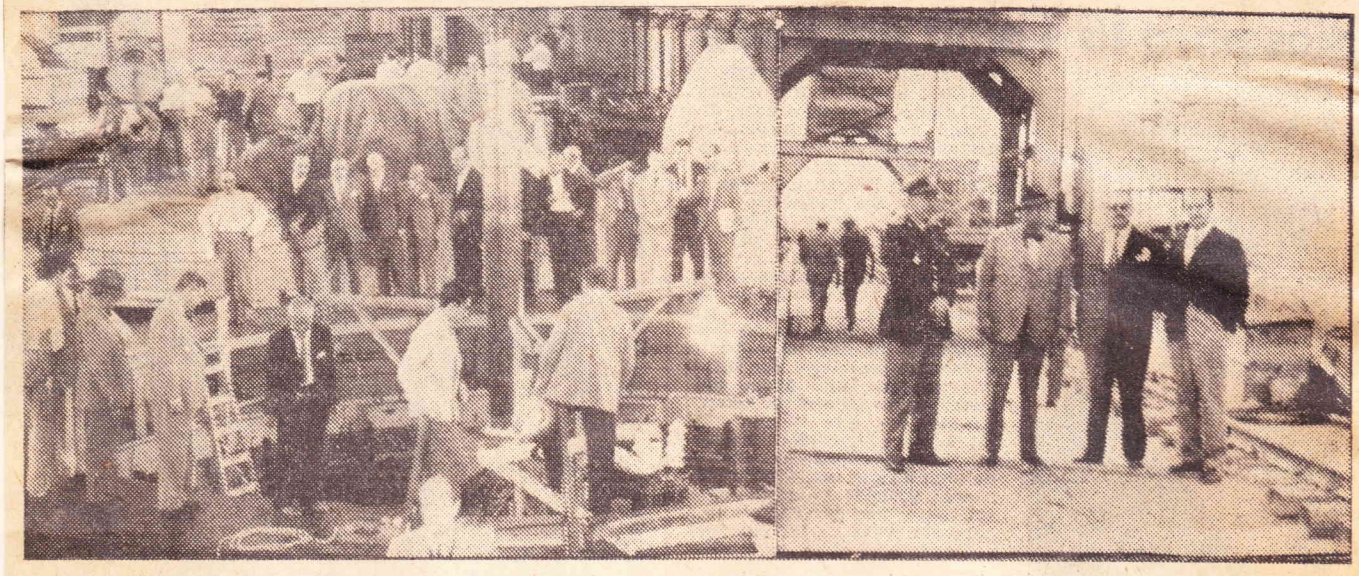

Las notas gráficas documentan la visita realizada ayer por autoridades nacionales a las obras mencionadas. Se aprecia a los visitantes observando el trabajo en las turbinas de Rincón del Bonete y a los consejeros Nardone y Haedo en el puente de la represa de Baygorria.

Excelente Impresión Recogen Autoridades Nacionales en Visita Realizada a Rincón de Bonete y Baygorria

Mientras por las causas conocidas el país padece una crisis de energía, con las consiguientes molestias para la población y perjuicios para la economía, un grupo de obreros y técnicos uruguayos se esfuerza en forma casi anónima, pero con alto sentido de responsabilidad, desde hace varios meses, en recuperar el normal funcionamiento de la Usina de Rincón del Bonete y en Baygorria están culminando los trabajos para poner en marcha la primera turbina. De la importancia de la energía, en la vida entera del país, en el desarrollo de sus industrias tanto como en el ahorro de divisas por concepto de importación de combustibles, parece obvio insistir. Señalemos apenas que la incorporación de la Turbina Nº 3 a la red, realizada el sábado pasado luego de eficiente intervención de técnicos compatriotas, representa una economía de más de un millón de pesos mensuales que el país debió gastar en combustibles. La marcha de estos trabajos, tanto en Rincón del Bonete como en Baygorria tienen pues una importancia de primer orden para el país, y explican que el Directorio en pleno de UTE haya decidido realizar una visita a las mismas, que el Ing. Fonseca calificó de "visita de rutina para comprobar el gran adelanto de las obras", a la cual fueron invitados consejeros nacionales, ministros, legisladores, directores de entes autónomos, embajadores, etc. El recorrido por las diversas instalaciones de la Usina de Rincón del Bonete, la convicción de que para el próximo mes de julio comenzará a funcionar la primera turbina de Baygorria, dieron a la visita una especial significación nacional, de alentadora esperanza, común a todos, más allá de cualquier diferencia y de matices políticos.

LLEGAN AUTORIDADES

A las 11 y 15 minutos aterrizaba con toda normalidad en la pista cercana a Paso de los Toros, el DC 3 de la Fuerza Aérea Uruguaya que condujo al presidente del Consejo Nacional de Gobierno, señor Benito Nardone a los ministros de Hacienda, Obras Públicas e Instrucción Pública, Cr. Azzini, Ing. Giannattasio y Dr. Pons Etcheverry respectivamente, Sub Secretario de Defensa Nacional, Capitán Pérez Fontana, de Obras Públicas Dr. Tognola, Contador General de la Nación Cr. Ibarra San Martín, Diputado Zorrilla de San Martín, Jefe de Policía Coronel Aguerrondo, Jefe de la Casa Militar, Coronel Tanco, Presidente de la Caja de

Los consejeros Nardone y Haedo con el presidente de la UTE

esfuerzo desconocido de quienes lograron recuperar costosos bienes dañados o destruídos por las inundaciones, refirmando su convicción de que el país se encamina firmemente hacia la normalidad en materia de energía, aunque resulta difícil fijar plazos.

También habló en esta ocasión el Presidente del Consejo señor Nardone, quien expresó que luego de la visita realizada se sentía reconfortado ante esta demostración de trabajo que tanta trascendencia tenía para el país entero. Señaló su convicción de que ese estado de espíritu era el dominante en todos los hombres de gobierno allí presentes y recordó el episodio del obrero jubilado de UTE Estigarribia, que cuando el desastre de las inundaciones, se ofreció voluntariamente para trabajar, sin ningun aventaja personal, solamente por imperativo patriótico como el símbolo de un espíritu que hará la grandeza de la República.

DECLARACIONES DEL ING. FONSECA

Ya de regreso, en una improvisada conferencia de prensa rodante, el Presidente de UTE formuló declaraciones a los periodistas, sobre diversos aspectos de la actividad del organis-

en Visita Realizada a Rincón de Bonete y Baygorria

Mientras por las causas conocidas el país padece una crisis de energía, con las consiguientes molestias para la población y perjuicios para la economía, un grupo de obreros y técnicos uruguayos se esfuerza en forma casi anónima, pero con alto sentido de responsabilidad, desde hace varios meses, en recuperar el normal funcionamiento de la Usina de Rincón del Bonete y en Baygorria están culminando los trabajos para poner en marcha la primera turbina. De la importancia de la energía, en la vida entera del país, en el desarrollo de sus industrias tanto como en el ahorro de divisas por concepto de importación de combustibles, parece obvio insistir. Señalemos apenas que la incorporación de la Turbina Nº 3 a la red, realizada el sábado pasado luego de eficiente intervención de técnicos compatriotas, representa una economía de más de un millón de pesos mensuales que el país debió gastar en combustibles. La marcha de estos trabajos, tanto en Rincón del Bonete como en Baygorria tienen pues una importancia de primer orden para el país, y explican que el Directorio en pleno de UTE haya decidido realizar una visita a las mismas, que el Ing. Fonseca calificó de "visita de rutina para comprobar el gran adelanto de las obras", a la cual fueron invitados consejeros nacionales, ministros, legisladores, directores de entes autónomos, embajadores, etc. El recorrido por las diversas instalaciones de la Usina de Rincón del Bonete, la convicción de que para el próximo mes de julio comenzará a funcionar la primera turbina de Baygorria, dieron a la visita una especial significación nacional, de alentadora esperanza, común a todos, más allá de cualquier diferencia y de matices políticos.

LLEGAN AUTORIDADES

A las 11 y 15 minutos aterrizaba con toda normalidad en la pista cercana a Paso de los Toros, el DC 3 de la Fuerza Aérea Uruguaya que condujo al presidente del Consejo Nacional de Gobierno, señor Benito Nardone a los ministros de Hacienda, Obras Públicas e Instrucción Pública, Cr. Azzini, Ing. Giannattasio y Dr. Pons Etcheverry respectivamente, Sub Secretario de Defensa Nacional, Capitán Pérez Fontana, de Obras Públicas Dr. Tognola, Contador General de la Nación Cr. Ibarra San Martín, Diputado Zorrilla de San Martín, Jefe de Policía Coronel Aguerrondo, Jefe de la Casa Militar, Coronel Tanco, Presidente de la Caja de Jubilaciones de Industria y Comercio Esc. Juan C. Furest, presidente de Ancap señor Alfredo R. Basso, presidente del Banco de la República Esc. Solano Amilivia, vicepresidente señor Gari, Inspector General de la Fuerza Aérea Brigadier Sáenz, embajadores de los Estados Unidos y de la República Federal Alemana, señores Woodward y Rosen respectivamente, presidente de UTE Ing. Rodolfo Fonseca, vice Mayor Alcides Perdomo y Directores de UTE señores Ramón Cotelo, Elías Croci y Santiago Rompani, Inspector General del Ejército General Rebollo, Gerente de la División Usinas Ing. Salvador Massón, y otras personalidades. Minutos antes de llegar esta comitiva, lo había hecho, por vía aérea, desde Punta del Este el Consejero Haedo acompañado del Secretario del Consejo de Gobierno señor Sánchez.

Los consejeros Nardone y Haedo con el presidente de la UTE Ing. Fonseca y un obrero de Baygorria

EN LA USINA

De inmediato los visitantes se trasladaron a la Usina, donde fueron atendidos por el personal técnico que trabaja en la misma, quienes suministraron la información correspondiente a cada sector de la obra. A través del recorrido la impresión recogida por las autoridades fue excelente, no solamente en lo que tiene relación con la eficiencia de obreros y técnicos, sino también al sentido de responsabilidad demostrado por unos y otros en la recuperación de un factor esencial para la República como lo son sus fuentes de energía. En la Sala de Comandos el Ing. Delacoste, segundo jefe de Rincón del Bonete, explicaba a los periodistas el complicado mecanismo del tablero de control, mientras una radioemisora local recogía las palabras de los Consejeros Nardone y Haedo.

BAYGORRIA A PUNTO

Si excelente fue la impresión recogida en la primera etapa, no lo fue menos el contacto con Baygorria, donde a un ritmo intenso de trabajo se procura culminar la puesta en marcha de la primera turbina, lo que significará un gran paso en la normalización de las actuales demandas de energía. También aquí se realizó una recorrida por todas las instalaciones de la obra.

A los postres del almuerzo que fue servido posteriormente, el Ing. Fonseca, Presidente de UTE., debió improvisar unas palabras alusivas a la significación de las obras visitadas, al esfuerzo desconocido de quienes lograron recuperar costosos bienes dañados o destruídos por las inundaciones, refirmando su convicción de que el país se encamina firmemente hacia la normalidad en materia de energía, aunque resulta difícil fijar plazos.

También habló en esta ocasión el Presidente del Consejo señor Nardone, quien expresó que luego de la visita realizada se sentía reconfortado ante esta demostración de trabajo que tanta trascendencia tenía para el país entero. Señaló su convicción de que ese estado de espíritu era el dominante en todos los hombres de gobierno allí presentes y recordó el episodio del obrero jubilado de UTE Estigarribia, que cuando el desastre de las inundaciones, se ofreció voluntariamente para trabajar, sin ningun aventaja personal, solamente por imperativo patriótico como el símbolo de un espíritu que hará la grandeza de la República.

DECLARACIONES DEL ING. FONSECA

Ya de regreso, en una improvisada conferencia de prensa rodante, el Presidente de UTE formuló declaraciones a los periodistas, sobre diversos aspectos de la actividad del organismo que preside. Se refirió al problema del secado de la Turbina Nº 3 exitosamente resuelto por los técnicos uruguayos, pero advirtiendo que ello no supone la recuperación permanente y definitiva de la crisis energética, ya que pasarán unos meses antes de que quede bobinada la última turbina. En los momentos actuales, expresó el Ing. Fonseca, las cargas satisfacen la demanda del país, pero la proximidad del invierno probablemente exigirá nuevos cortes. Si Baygorria entra en funcionamiento para julio como se espera y se rebobina la máquina que falta del Bonete, se podrá cubrir esa mayor demanda, ajustadamente. Pero como en toda usina surgen siempre perturbaciones propias de su actividad, sería aventurado suprimir radicalmente las restricciones, para tener que volver de nuevo a ellas, lo que sería peor. Señaló que la UTE es la primera interesada en vender corriente y reiteró algo que ya nos había adelantado el Director Cotelo en el sentido de que las actuales tarifas han sido calculadas en forma muy ajustada, sobre la base de una producción hidroeléctrica totalmente normalizada. La recuperación del Bonete solamente, ha costado aproximadamente 60 millones de pesos, a lo que debe agregarse lo que ha sufrido la población civil e industrial. Y la construcción de un vertedero auxiliar en dicha Usina, que regulará el río de tal manera que ninguna inundación de futuro podrá tener los efectos sufridos, insumirá unos 20 millones más. En Baygorria se ha construído ya una represa auxiliar que sería volada fácilmente en casos extremos. Todo ello no puede naturalmente ser financiado con los recursos del país, debiéndose recurrir a los préstamos internacionales. Finalizó sus palabras el Ing. Fonseca expresando que UTE debe y quiere estar acorde con el desarrollo del país y para ello debe planificar con visión de futuro.

Fue, en definitiva, una grata jornada, que dejó una optimista sensación en todos los visitantes de tan importantes obras

El Día.-

29/III/60.-

Puesta en marcha del Turbo-Alternador Nº 2

La U.T.E. comunica a la población que el turbo - alternador Nº 2 de la Central Hidráulica de Rincón del Bonete, cuyo generador ha sido rebobinado, entró a las 13 y 40 del día de ayer, 21, en prueba de servicio, con carga reducida.

Si dicha prueba diera resultado satisfactorio, esa unidad pasaría a régimen de servicio nomal en los próximos días, lo que no significa que por el momento puedan levantarse las restricciones en el uso de la energía eléctrica.

EL Día.-

29/3/60.-

Rincón del Bonete está produciendo 50.000 de los 120.000 Kilowatios de su capacidad total

Se agregarán 30.000 más en un lapso de 45 días

En estos momentos funcionan las turbinas Nos. 2 —con 30.000 k.w.— y 3, con 20.000, de la Represa del Rincón del Bonete, sumando 50.000 de los 120.000 kilowatios de su capacidad. Dentro de 45 días, se agregará la Nº 1, con 30 mil más. U.T.E., que en reparaciones y otros gastos de dicha represa calcula una erogación de $ 60:000.000, proyecta inaugurar el 4 de julio la primera turbina de la represa de Rincón de Baygorria, de 32.000 k.w. Calcula el organismo que, actualmente, entre las dos turbinas en marcha del Bonete y la Central "Batlle", están en condiciones de cubrir la demanda del momento, calculada en 230.000 kilowatios, la que en invierno podría llegar a 280.000.

En una rápida recorrida autoridades nacionales visitaron ayer las obras de recuperación del Rincón del Bonete, y las que se construyen en el Rincón de Baygorria. Encabezaron una comitiva numerosísima el Pte. del Consejo Nal. de Gobierno Sr. Nardone; Consejero Sr. Haedo, Ministros de Hacienda y de Instrucción Pública, Cr. Azzini y Dr. Pons Etcheverry, respectivamente Pte. de UTE., Ing. Fonseca, Embajadores de EE.UU. y la República Federal Alemana, Sr. Robert F. Woodward y Dr. Georg Rosen, representantes de entes autónomos, etc.

Gran parte de la comitiva llegó a las 11.15, en dos aparatos de la Fuerza Aérea, a los campos de la Sucesión Vasallo, a 3 kilómetros de la represa del Rincón del Bonete, a la que se dirigieron de inmediato.

El personal de la planta fue encontrado en intensa labor sobre todo en la amplia sala que aloja a las 4 turbinas que, antes de la inundación de abril, proporcionaban 120.000 wk. diarios de energía eléctrica al país. Dos de ellas ya han sido reincorporadas a la labor: la Nº 2 hace algún tiempo, y la Nº 3, a las 16.58 del sábado ppdo.

El Ing. Delacoste, 2º Jefe de la Represa sintetizó la situación actual a los visitantes, en los siguientes términos:

—Las 4 turbinas, a razón de 30.000 kw. cada una, suman la producción total diaria de la Represa. Sin embargo, y por precaución, la Nº 3, recién habilitada, producirá, por ahora 20.000 kw.

—¿Las dos restantes? —preguntó un cronista.

—La Nº 1, luego de las pruebas pertinentes, comenzará a trabajar en un lapso de 45 días; en cuanto a la Nº 4, aún no ha sido desarmada.

De inmediato, y corroborando lo señalado, los presentes asistieron a la rebobinación definitiva de la turbina Nº 1.

EN BAYGORRIA. —

La comitiva se dirigió de inmediato a las obras en construcción del Rincón de Baygorria. Allí, sobre la incipiente represa, fue inaugurado simbólicamente, por el Sr. Nardone, el acceso a la Ruta Nº 4, que en el futuro deberá comunicar la Nº 5 —a Paso de los Toros— con la 20, a Rivera.

Preguntamos al Pte. de UTE.:

—¿Pueden calcularse los gastos totales ocasionados por la reparación de la Usina del Rincón del Bonete?

—Sí ya que por refacción de maquinarias, utilización de combustible en la Central "Batlle y Ordoñez" y disminución de recaudaciones a causa de las restricciones impuestas, se perdieron unos 60 millones de pesos. Debo agregar, dice, que la turbina Nº 2, secada a una temperatura de 120 grados, está como nueva y pueden asignársele 30 años más de duración efectiva. En síntesis, las dos turbinas de Rincón del Bonete y la Central "Batlle", juntas, están en condiciones de alcanzar la máxima demanda actual, que es de 230.000 kw. Pero el invierno exige mayor carga; si las cosas van bien, se llegará a los 280.000 kw., cuando la turbina Nº 1 esté lista, agregándosele, el 4 de julio los 32.000 kw de la primera máquina de Baygorria.

Añade nuestro informante que, a modo de precaución, se construirá un vertedero auxiliar en el punto donde se realizó la "operación terraplén", a un costo de $ 20:000.000.00. Esto, unido a que los muros de la represa del Bonete serán elevados a una altura de 85 metros, dificultarán en grado máximo la posibilidad de nuevas inundaciones.

Concluyó diciéndonos que UTE tiene la esperanza de normalizar su producción en el invierno entranet sobre todo al poner en marcha la primera turbina de Baygorria, aunque —aclara— piensa que todavía sería un tanto aventurado suprimir las restricciones existentes.

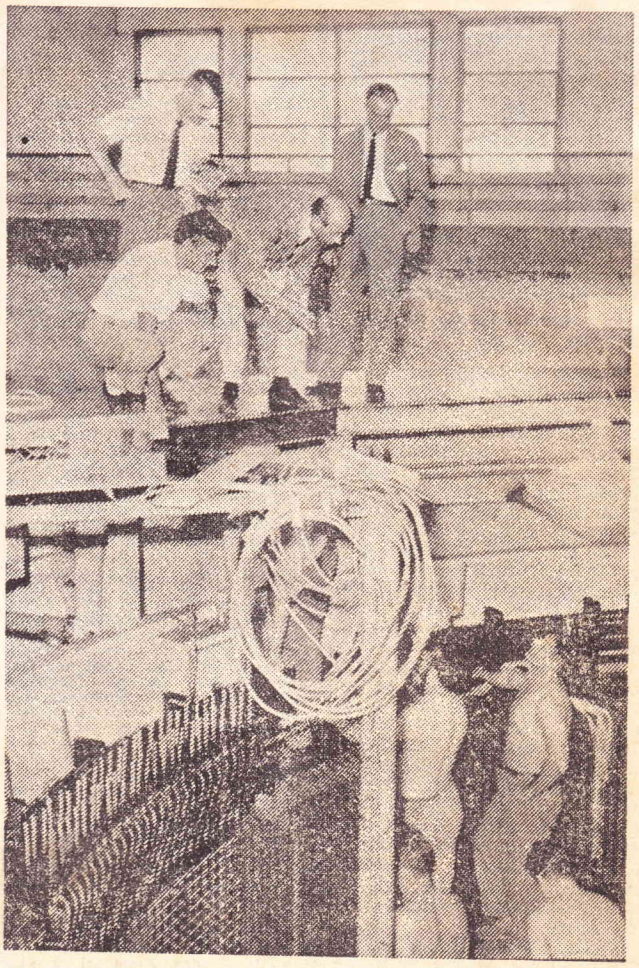

Pte. de UTE. Ing. Fonseca, Ministro de I. Pública Dr. Pons Echeverry e Ing. Delacoste, observando el rebobinado de la Turbina Nº 1, en Rincón del Bonete

EL Plata

29/III/60

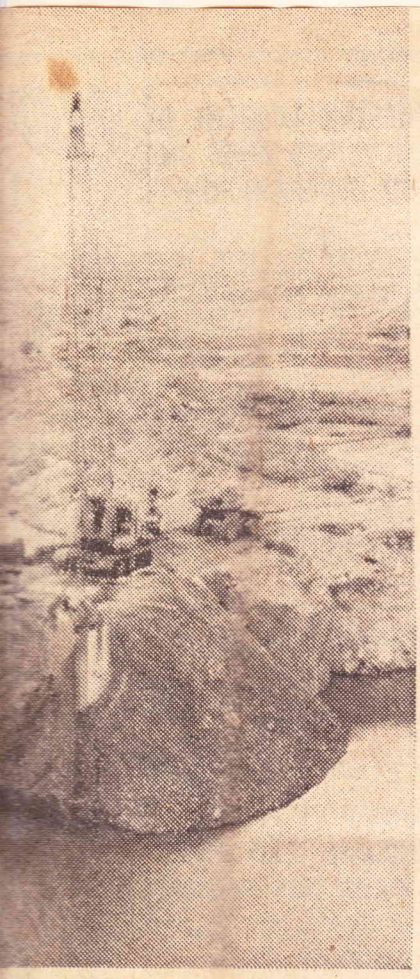

PLATA

O, MARTES 29 DE MARZO DE 1960

mpresión se Recogió Baygorria y Bonete

er, autoridades nacionales visitaron las Represas ete" y "Rincón de Baygorria", a los efectos de ajos recuperativos de la primera y la marcha segunda. Tal como lo viene informando EL ión de técnicos y obreros, es en aquellos dos nes" de nuestra economía total, cumpliéndose el, a los efectos de poner punto final a los pade- soportando la población en materia de energía tendremos así funcionando una turbina de la y en Bonete, la turbina Nº 2, totalmente reno- u carga total y durante 30 años tendrá una vida ientras que la Nº 3, se ha recuperado gracias zados por los quienes des- l plan aconse- e EE. UU. es- y más fórmu- que finalmen- éxito. Y ahora nerando ener- gue el momen- o total, con lo ará lista para ón durante 30 comprobar la se trabaja en presenciar los Máquina Nº 1 de rebobina- do, con los repuestos que llegaron a Montevideo el viernes último. Esa máquina, generará energía dentro de 40 o 45 días por la labor continua y segura de aquellos técnicos y operarios. Cabe aquí agregar dos hechos que hablan elocuentemente de ese esfuerzo y del afán del obrero. Un viejo jubilado de U.T.E., de nombre Estigarribia, ofreció sus servicios en forma desinteresada y está trabajando en la recuperación de Bonete. En Baygorria, durante la visita, otro obrero se apersonó al Consejero Nardone y le dijo, entre otras cosas, que el obrero uruguayo no necesitaba seguro de paro, sino trabajo y más trabajo, sin lo cual no podremos hacer del nuestro, un país próspero.

En una conferencia breve mantenida en el ómnibus con el Presidente de U.T.E., Ing. Fonseca, éste señaló la importancia que esos trabajos tienen para la economía del país. Afirmó que por ahora se puede cumplir con las exigencias de la población en el consumo de energía eléctrica. Pero no se puede cortar las restricciones, por cuanto la curva va en ascenso a medida que avanza el invierno y si no se tienen todas las máquinas en uso, habrá déficit de energía. La U.T.E. es un ente comercial y debe vender la energía que produce. Es, pues, interés de U.T.E., vender lo más posible, pero por ahora, hay que restringir el consumo. En este punto, acotaron el Ingeniero Fonseca y el Director Sr. Ramón Cotelo, que al hacerse el cálculo para las nuevas tarifas, se tuvo en cuenta la normal y total marcha de todas las Usinas Hidroeléctricas y Térmicas, por lo que hasta que no funcionen Bonete y Baygorria, el Instituto seguirá acumulando déficit, que se sumará a los 60 millones que tiene ya por los desastres ocurridos en Rincón del Bonete.

QUIENES CONCURRIERON

A esta visita, que según el Ingeniero Fonseca fue de "simple rutina", concurrieron las siguientes autoridades:

Consejeros Nacionales señores Benito Nardone y Eduardo Víctor Haedo; Ministros de Hacienda, Obras Públicas e Instrucción Públicos y de la República Federal Alemana, señores Woodward y Rosen respectivamente; Presidente de U.T.E., Ing. Rodolfo Fonseca; Vice, Mayor Alcides Perdomo, y Directores de U.T.E., señores Ramón Cotelo, Elías Croci y Santiago Rompani; Inspector General del Ejército, General Rebollo; Gerente de la División Usinas, Ing. Salvador Masson y otras personalidades.

Visita a las Represas

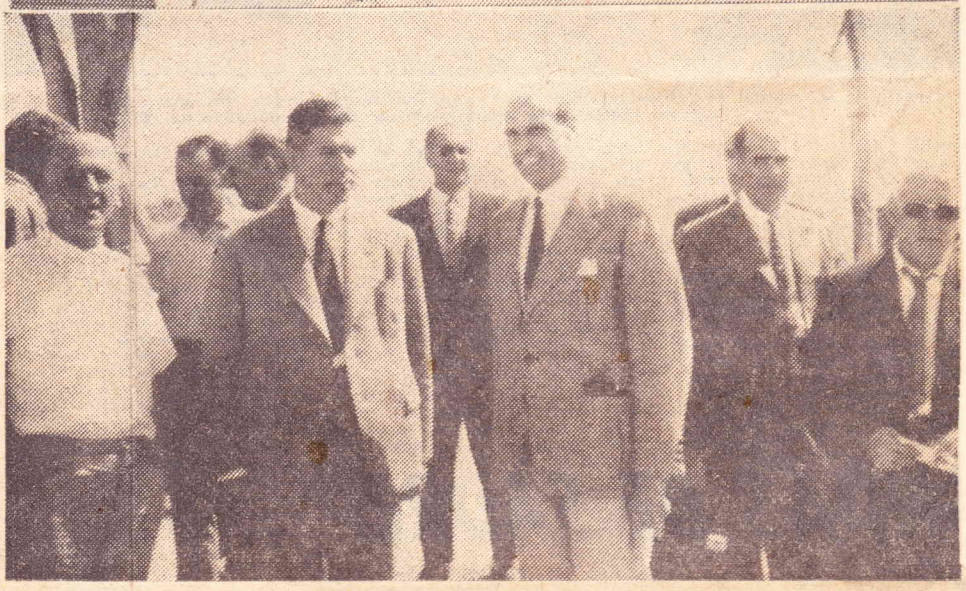

EN "RINCON DEL BONETE" Y "RINCON DE BAYGORRIA". — Autoridades nacionales visitaron ayer las Usinas Hidroeléctricas de Rincón de Baygorria y Rincón del Bonete. Las dos notas gráficas muestran en primer término, a los visitantes recorriendo el camino que pasa sobre la Usina Hidroeléctrica de Baygorria. Después, puede verse al Consejero Nacional Sr. Benito Nardone acompañado del Presidente de U.T.E., Ing. Rodolfo Fonseca, del Secretario del Consejo, Sr. Sánchez Morales y otras personalidades. A la izquierda, puede observarse a una gran grúa, trabajando para quitar ataguías en la Represa de Rincón de Baygorria

EL Plata

29/III/60

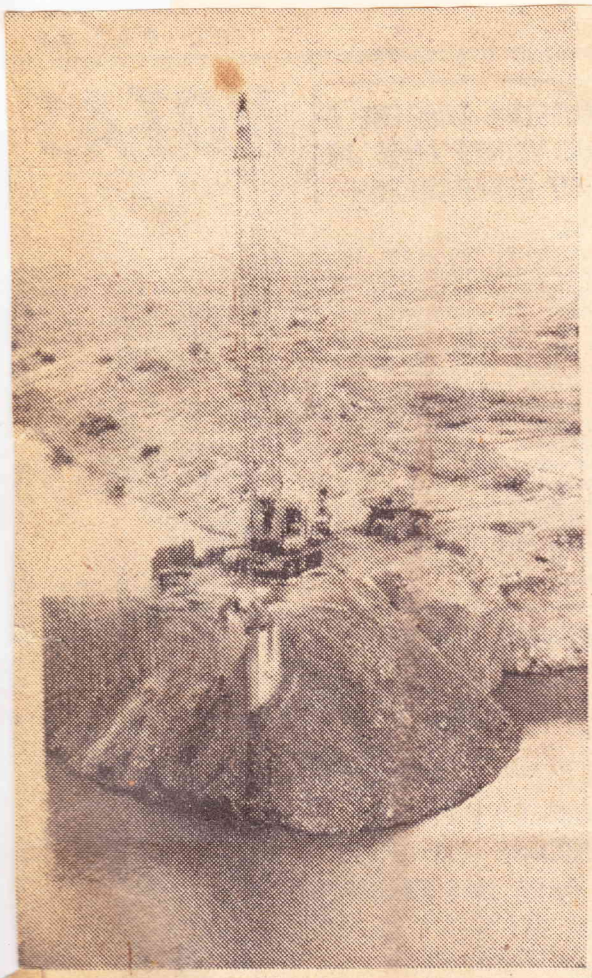

Visita a las Represas

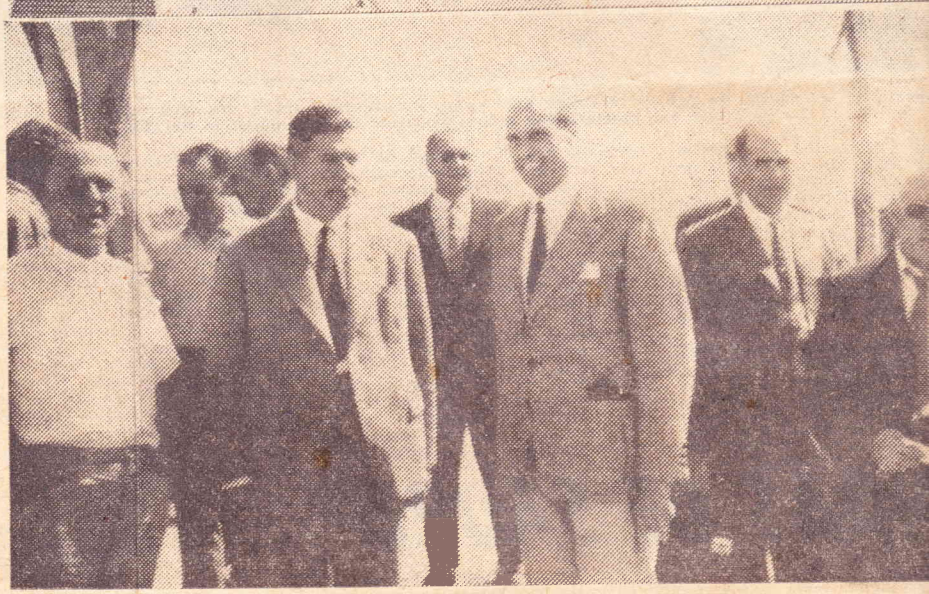

EN "RINCON DEL BONETE" Y "RINCON DE BAYGORRIA". — Autoridades nacionales v ayer las Usinas Hidroeléctricas de Rincón de Baygorria y Rincón del Bonete. Las dos notas muestran en primer término, a los visitantes recorriendo el camino que pasa sobre la Usina eléctrica de Baygorria. Después, puede verse al Consejero Nacional Sr. Benito Nardone, acom del Presidente de U.T.E., Ing. Rodolfo Fonseca, del Secretario del Consejo, Sr. Sánchez Morales personalidades. A la izquierda, puede observarse a una gran grúa, trabajando para quitar atag la Represa de Rincón de Baygorria

EL PLATA

MONTEVIDEO, MARTES 29 DE MARZO DE 1960

Buena Impresión se Recogió Ayer en Baygorria y Bonete

En el día de ayer, autoridades nacionales visitaron las Represas de "Rincón del Bonete" y "Rincón de Baygorria", a los efectos de presenciar los trabajos recuperativos de la primera y la marcha "vertiginosa" de la segunda. Tal como lo viene informando EL PLATA, la dedicación de técnicos y obreros, es en aquellos dos importantes "bastiones" de nuestra economía total, cumpliéndose horas extras a granel, a los efectos de poner punto final a los padecimientos que viene soportando la población en materia de energía eléctrica. En Julio, tendremos así funcionando una turbina de la Usina de Baygorria; y en Bonete, la turbina Nº 2, totalmente renovada, marcha con su carga total y durante 30 años tendrá una vida segura y activa, mientras que la Nº 3, se ha recuperado gracias a los estudios realizados por los ingenieros de U.T.E., quienes después del fracaso del plan aconsejado por técnicos de EE. UU., estudiaron fórmulas y más fórmulas, hasta lograr la que finalmente culminó con todo éxito. Y ahora esa turbina está generando energía hasta que le llegue el momento de su rebobinado total, con lo que también quedará lista para servir a la población durante 30 años. Ayer pudimos comprobar la celeridad con que se trabaja en Bonete, pudiendo presenciar los visitantes, que la Máquina Nº 1 está ya en proceso de rebobinado, con los repuestos que llegaron a Montevideo el viernes último. Esa máquina, generará energía dentro de 40 o 45 días por la labor continua y segura de aquellos técnicos y operarios. Cabe aquí agregar dos hechos que hablan elocuentemente de ese esfuerzo y del afán del obrero. Un viejo jubilado de U.T.E., de nombre Estigarribia, ofreció sus servicios en forma desinteresada y está trabajando en la recuperaciós de Bonete. En Baygorria, durante la visita, otro obrero se apersonó al Consejero Nardone y le dijo, entre otras cosas, que el obrero uruguayo no necesitaba seguro de paro, sino trabajo y más trabajo, sin lo cual no podremos hacer del nuestro, un país próspero.

En una conferencia breve mantenida en el ómnibus con el Presidente de U.T.E., Ing. Fonseca, éste señaló la importancia que esos trabajos tienen para la economía del país. Afirmó que por ahora se puede cumplir con las exigencias de la población en el consumo de energía eléctrica. Pero no se puede cortar las restricciones, por cuanto la curva va en ascenso a medida que avanza el invierno y si no se tienen todas las máquinas en uso, habrá déficit de energía. La U.T.E. es un ente comercial y debe vender la energía que produce. Es, pues, interés de U.T.E., vender lo más posible, pero por ahora, hay que restringir el consumo. En este punto, acotaron el Ingeniero Fonseca y el Director Sr. Ramón Cotelo, que al hacerse el cálculo para las nuevas tarifas, se tuvo en cuenta la normal y total marcha de todas las Usinas Hidroeléctricas y Térmicas, por lo que hasta que no funcionen Bonete y Baygorria, el Instituto seguirá acumulando déficit, que se sumará a los 60 millones que tiene ya por los desastres ocurridos en Rincón del Bonete.

QUIENES CONCURRIERON

A esta visita, que según el Ingeniero Fonseca fue de "simple rutina", concurrieron las siguientes autoridades:

Consejeros Nacionales señores Benito Nardone y Eduardo Víctor Haedo; Ministros de Hacienda, Obras Públicas e Instrucción Pública, Cr. Azzini, Ing. Giannattasio y Dr. Pons Etcheverry, respectivamente; Subsecretario de Defensa Nacional, Capitán Pérez Fontana; de Obras Públicas, Dr. Tognola; Secretario del Consejo de Gobierno, Sr. Sánchez Morales; Contador General de la Nación, Cr. Ibarra San Martín; Diputado

dos y de la República Fede mana, señores Woodward y respectivamente; Presidente U.T.E., Ing. Rodolfo Fonseca Mayor Alcides Perdomo, y tores de U.T.E., señores Cotelo, Elías Croci y S Rompani; Inspector General Ejército, General Rebollo; te de la División Usinas, I vador Masson y otras pe

EL País.-

26/III/60.

LLEGARON REPUESTOS PARA R. DEL BONETE

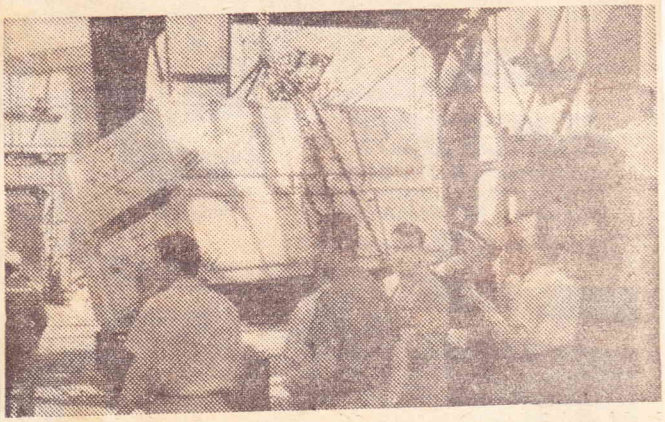

Procedentes de los Estados Unidos, llegaron ayer en el transatlántico americano "Argentina", valiosos repuestos contenidos en veinte cajones, que adquirió la U.T.E. destinados a los trabajos de recuperación de las turbinas de Rincón del Bonete

El Devanado de la Turbina No. 1 Llegó Ayer de EE. UU.

Técnicos de U.T.E. estiman que entrará en servicio en 45 días.

Procedentes de los Estados Unidos, llegaron ayer en el transatlántico americano "Argentina", valiosos repuestos que la U.T.E. adquirió de la General Electric para poder llevar adelante el programa de recuperación de las turbinas de Rincón del Bonete. En este sentido, cabe señalar que los trabajos marchan a ritmo acelerado, al punto que los directivos de este organismo están convencidos de que el programa de rehabilitación ha sido adelantado en varias etapas. Por lo pronto desde ayer por la mañana, Montevideo recibe 30 mil kilowatios más de energía, generados por la turbina Nº 2 y que es el máximo que esta máquina puede suministrar. Asimismo, en las mismas esferas impera la convicción de que a partir de hoy entraría en funcionamiento la turbina Nº 3, que proporcionaría otros 30 mil kilowatios más, aun cuando habrá que aguardar algunos días antes de que se alcance este rendimiento, ya que previamente esta turbina tendrá que ser sometida a las pruebas de suficiencia y seguridad habituales. Estos 60 mil kilowatios, aliviarán sin duda las actuales restricciones que pesan sobre los consumidores particulares y también la industria. En lo referente al generador Nº 1, las piezas de recambio que ya estaban en poder de la U.T.E., fueron armadas y los repuestos para los bobinados llegaron ayer como hemos dicho en el vapor "Argentina". Los veinte cajones, contienen en su totalidad los devanados para esta máquina y el valor de los mismos alcanza a la suma de 62.600 dólares. Ayer mismo, salieron directamente para Paso de los Toros y de inmediato el personal del mismo organismo comenzará su instalación. Se cree que 45 días más tarde dicha máquina podría ser incorporada a la red. En esta oportunidad, el referido bobinado será totalmente preparado por los técnicos de la U.T.E., puesto que el especialista que llegó de los Estados Unidos, expresó que a su criterio el personal del organismo está perfectamente capacitado para realizar este trabajo. Finalmente señalemos que el lunes saldrán en avión con destino a la represa Consejeros, ministros presidentes de entes autónomos, legisladores y periodistas para visitar las instalaciones y apreciar los trabajos que se han realizado desde las inundaciones. Esta comitiva visitará posteriormente la Represa de Rincón de Baygorria que muy pronto comenzará a generar energía. Aprovechando la oportunidad simbólicamente se abrirá la ruta N º4, que pasa por la propia represa.

EL Debate.- 26/III/60.-

Debate 26/III/60

Comienza a Suministrar Energía la Turbina 2 de R. del Bonete

Con el aporte de 60.000 kilowatts de energía diaria, hecho que se procederá a partir del día de hoy, es evidente que las restricciones en el consumo eléctrico que aún subsisten, habrán experimentado un sensible alivio, alivio que traerá aparejado positivo beneficio para el desarrollo de nuestras industrias afectadas, como lógico resulta suponerlo, por los inconvenientes que determinaron este impasse en la UTE.

LAS MAQUINAS NUMEROS DOS Y TRES —

Al aporte que ya se viene haciendo efectivo de la máquina Nº 2 de la Usina de Rincón del Bonete, las autoridades del organismo piensan agregar los otros 30.000 kilowatts que produce la Nº 3 de acuerdo al informe técnico recibido ayer por el Directorio y que daba por descontada la puesta en marcha de la misma.

Sobre el trabajo cumplido hasta el presente para poner en condiciones de producción a las máquinas mencionadas, corresponde establecer que el mismo se efectuó en base a una tarea meticulosa, realizándose múltiples pruebas hasta que paulatinamente —en el caso de la Máquina Nº 2, por ejemplo— que empezó generando, primero, 2.000 kws. para aumentarlos, sucesiva y gradualmente en las cifras de 4.000, 15.000, 20.000, 25.000, 28.000 y, finalmente, alcanzar los 30.000.

Terminado el rebobinado de la Nº 3 y hechas con ella, como en el anterior caso, todas las pruebas aconsejables para asegurar su normal funcionamiento, este es el momento en que, repetimos, se puede asegurar que ambas incorporarán su producción al consumo de energía del país.

deo - Rincón del Bonete — y no el Circuito Oeste - Norte como erróneamente se estableciera— con lo que al margen de restablecerse el consumo para la industria, se obtendrá un beneficio para la economía del Ente que percibirá cuarenta mil pesos diarios por el trabajo efectivo de ambas máquinas.

VISITA DE AUTORIDADES A RINCON DEL BONETE

La última información sobre el particular guarda relación con el viaje que, el lunes por la mañana, habrán de efectuar Consejeros, Ministros Presidentes de Entes Autnomos, Legisladores y Periodistas hasta la Represa de Rincón del Bonete, con motivo de visitar las instalaciones y apreciar los trabajos efectuados a partir de la finalización —y aún durante ellas mismas— del pasado Abril en aquella importante zona.

EL Plata..-

25/III/60.-

LAS BOBINAS PARA LA USINA HIDROELECTRICA DEL BONETE. Esta mañana llegaron a bordo del buque "Argentina", los bobinados para la turbina Nº 1 de Rincón del Bonete. Serán llevados a Paso de los Toros de inmediato y se comenzará la labor a fin de que para dentro de 45 días la máquina pueda general energía. La foto fue captada cuando se procedía a bajar dos de los doce cajones que llegaron. Su peso total asciende a 4.681 kilos, y representan unos 37.000 dólares aproximadamente

EL Debate.-

25/III/60.-

Llega el Bobinado de la Turbina 1 de UTE.

Los trabajos de recuperación de las turbinas en Rincón del Bonete, marchan a paso acelerado. Entre mañana y pasado se tratará de que se reincorpore a la red la máquina Nº 3, que fué sometida a un nuevo procedimiento de recuperación, estudiado por los técnicos - ingenieros de UTE.

Si bien no existe seguridad absoluta de que la turbina responda, los ingenieros entienden que el sistema empleado ahora para el secado es superior al anterior y puede deparar un resultado satisfactorio.

Si el éxito coronara este intento, en el correr de la semana entrante la usina hidroeléctrica de Rincón del Bonete estará generando 60.000 kilowats.

En lo que respecta al turbo-generador Nº 1, las piezas de recambio que estaban ya en poder de UTE., se han colocado todas y los repuestos para los bobinados llegarán mañana en el vapor estadounidense "Argentina".

Saldrán directamente hacia la usina de Paso de los Toros y de inmediato se comenzará a su colocación. Aproximadamente 45 días después quedará habilitada la máquina y entrará en la red.

Esta vez, el rebobinado lo harán los técnicos de la UTE., pues hoy el especialista de EE. UU. vuelve a su país, ya que es su criterio el de que los funcionarios del Ente están perfectamente capacitados para realizar los trabajos, siendo por lo tanto innecesarios sus servicios.

Cabe agregar que la turbina Nº 2, sigue funcionando normalmente y generando toda su potencia de 30.000 kilowatts. El lunes próximo, las autoridades de UTE. y miembros del Consejo de Gobierno visitarán la represa a los efectos de interesarse personalmente sobre los trabajos que allí se realizan y también llegarán hasta Rincón de Baygorria con el mismo fin.

EL País.- 25/III/60.-

LLEGARA HOY EL BOBINADO PARA LA TURBINA 1 DE RINCON DEL BONETE

Continúan los trabajos de UTE, tendientes a recuperar las turbinas en Rincón del Bonete. Ya han sido colocadas todas las piezas que poseía el Ente en lo que se refiere al turbo-generador Número 1. Hoy son esperados en el vapor estadounidense "Argentina" los repuestos para el bobinado. Los mismos saldrán directamente hacia Paso de los Toros, comenzándose su colocación. Se espera que dentro de 45 días quedará habilitada esta máquina.

Por otra parte, entre hoy y mañana se tratará de reincorporar al servicio la máquina Número 3. De tal forma aumentará la energía eléctrica en forma considerable.

País 25/3/60

EL País..
26/I/60.-

UHIS 26-1-60

Una información de "El País" ampliamente confirmada

Las declaraciones del Ing. Fonseca han producido excelente impresión. Son de un hombre de gobierno que mide sus palabras sabe lo que dice y conoce el paño. No vamos a repetirlas, pues la población las oyó y leyó con atención que es de imaginar, y sin quedar exultante, quedó tranquila.

Queremos simplemente señalar en estas líneas, recordando el tono truculento de una nota que nos dirigiera la Asociación de Funcionarios de la U.T.E., que las versiones formuladas en EL PAIS, que dieron motivo a ella, las repite con insistencia y prolijidad el Presidente del Directorio, y, naturalmente con infinita mejor información.

"Impera la presunción, dice, de que *hubiera existido mala disposición* de los técnicos u otros funcionarios de la UTE en la solución de los problemas desde que sobrevinieron las inundaciones de abril del año pasado. Pero la verdad es que con presunción o sin ella, es sano y útil conocer bien el origen de los hechos. Han habido accidentes. Los accidentes se pueden explicar todos y cada uno de ellos. Pero naturalmente a *cualquier espíritu inquisidor se le puede ocurrir que lo que no se explica siempre es la frecuencia de estos accidentes.* Es decir la concentración de tales hechos en tan corto tiempo.

Y sobre todo la existencia de accidentes de cierta magnitud en momentos tan difíciles. Es claro que siempre ocurren accidentes en las centrales. Es cosa de todos los días y siempre se están reparando máquinas. Cuando éstas existen suficientemente, y hay reservas, estos problemas pasan desapercibidos. Pero cuando las cosas están en el límite como lo están ahora *la rotura de una máquina y la disminución de la producción energética, entonces cobra una mayor magnitud, y el problema tiene mayor importancia. El Poder Ejecutivo por unanimidad ha deseado saber la verdad sobre esos accidentes.* Le ha pedido al Ministro de Hacienda Contador Azzini que a su vez solicite *una investigación sumaria en la UTE.* Y por su parte el Directorio de la UTE, por unanimidad de sus miembros resolvió el jueves pasado practicar también una investigación sumaria lo más completa y extensa posible".

Se ve claro, pues, que cuando EL PAIS lanzó la versión, era una versión seria, y sigue siéndolo, que preocupa a las autoridades. Esperemos que de la investigación salga alguna verdad. Y, entretanto, que la Asociación se calle, cuando no tiene nada que decir, y se defienda, si los hechos se comprueban.

EL Debate.-
25/ 1/60.-

EL SUMINISTRO DE ENERGIA

EN la mañana de ayer, el Presidente de UTE, Ing. Rodolfo Fonseca, se dirigió por radio al país informando sobre la situación en materia de suministro de energía. Declaró el citado profesional que para agosto estará totalmente resuelto el problema, pues para dicho mes entrarán en servicio maquinarias en cuya reparación vienen trabajando técnicos del organismo.

Para fines de febrero está prevista la reanudación del trabajo de la máquina Nº 4 de la Central Batlle y Ordóñez. A principios de abril entraría a trabajar la máquina Nº 2 de Rincón del Bonete y se contaría entonces con una mejora de alrededor de los 30.000 kilowatios. Luego, para la segunda máquina de Bonete y la primera de Baygorria, debe esperarse alrededor de los primeros días de julio. Por fin, la tercera máquina de Bonete entraría a trabajar hacia fines de agosto, con lo cual se tendría ya una capacidad instalada mayor que los picos previstos, y entonces el problema de la falta de energía estaría resuelto en el país.

En cuanto a las restricciones actuales, no se prolongarán más allá de los 45 días inicialmente previstos, en que se completará el trabajo de la máquina Nº 4.

Prosiguió el Ing. Fonseca: "Hemos tenido siempre en cuenta lo siguiente: tenemos gran concepto de nuestros clientes de la población domiciliaria, pero no debemos olvidar, desde el punto de vista práctico del país, que la producción industrial es imprescindible y al mismo tiempo sirve de fuente de vida a las grandes masas obreras que constituyen la mayoría de la población del país. Por lo tanto era necesario que toda esa parte sufriera lo menos posible".

Destacó seguidamente:

"La población no ha cumplido y por eso hubo necesidad de cambiar el sistema de cortes. Porque en realidad lo programado en el primer momento, lo que se explicó en el anfiteatro del Palacio de la Luz, frente a las Cámaras de Industria y del Comercio, estaba muy bien calculado. Si la población domiciliaria hubiera respondido no hubieran faltado nada más que 10.000 kilowatios quizás para cortar. Esto no se hubiera sentido en realidad. Pero lo que pasó fué que en las casas de familia cuando tenían luz se avalanzaban a su consumo, en detrimento naturalmente de todo el plan. En realidad también algo incomodó el establecimiento del sistema de cortes y fué el accidente que ocurrió el sábado pasado en la Máquina Nº 3 de la Central Batlle y Ordóñez. Eso desorganizó bastante porque cuando se normalizó el sistema, ya la gente tenía un déficit muy grande: en tanques de agua, bombeo de agua a los tanques en e refrigeración en las hela con los ascensores.

Entonces constatamo parte industrial y la comer cortes. Y la otra, la publ ento razones, justificaciones éficit por efecto del accidente inuó uno o dos días después e un nuevo estilo de cortes práctica después.

Puede decirse que se sistema de cortes. Por efe ción no pudo ser del total en la bahía, a la temperatura ación disponible fué un poco etamente que el número e la madrugada, fué mayor. enos cortes. Y los cortes que sábado, a las 7, las 8 y de hoy, son bastante menor ada del jueves y el viernes. hecho indudablemente mej en- tre los consumidores".

EL País.-

25/I/60.-

Una Turbina de Rincón del Bonete Entra En Servicio en los Primeros Días de Abril

***El ingeniero Fonseca, presidente de UTE, expresó que en junio la Represa Baygorria dará energía.* —**

Por considerarlo de interés nacional, daremos a continuación las partes más señaladas del importante y trascendental reportaje que ayer realizó Radio Carve al presidente de la UTE ingeniero Rodolfo L. Fonseca. Refiriéndose a los problemas que son de pública notoriedad el Ing Fonseca dijo: "La población ha reaccionado en dos formas. La parte industrial ha cumplido con los decretos de las restricciones. En cambio la parte, digamos domiciliaria, no ha sentido el impacto dramático de las circunstancias como lo sintió en abril del año pasado cuando las inundaciones. Esta vez, dicho sector ha cumplido muy poco y casi podría decirse, muchos no lo habrán cumplido totalmente. Por lo menos lo suponemos. Es por ello que creo que cualquier programa que se haga en el futuro sobre restricciones, no tendrá que estar basado en el libre cumplimiento de las normas que se estudien sino en un plan de cortes. Tal como se ha hecho en la actualidad. Lo que nosotros explicamos en el Palacio de la Luz a las cámaras de industrias y comercio estaba muy bien calculado si la población domiciliaria hubiera respondido, ya que sólo nos habría faltado 10 mil kw. Pero lo que sobrevino más tarde fue que las casas de familia cuando tenían luz prácticamente se abalanzaban sobre ella en un formidable consumo, en detrimento naturalmente de todo el plan. Desde luego que el accidente que el sábado anterior sufrió la central Nº 3, desorganizó en gran medida el plan que originariamente se había organizado, porque cuando restituímos la máquina Nº 3, la población tenía ya un déficit muy importante de energía para el funcionamiento de motores de bombeo para las casas altas, ascensores, refrigeradores, etc. Entonces constatamos que la parte comercial e industrial se ceñía estrictamente al plan de consumos, en cambio el sector de los particulares no. Había naturalmente razones y justificaciones en cierto sentido como lo fue el déficit que tuvo a causa del accidente del alternador Nº 3. Pero ello continuó por uno o dos días sin que los consumos decrecieran. Y eso nos alarmó. De ahí viene entonces el nuevo sistema de cortes que se puso en práctica desde la tarde del sábado. Pero la verdad es que desde que implantamos este sistema de distribución, los cortes en estas últimas 48 horas han disminuído con respecto a los de los días jueves y viernes pasado. Esto demuestra que el actual sistema es mejor. Y creo además que este sistema, de anunciar previamente la hora del corte, permite a la población adaptar un poco su vida al suministro de energía.

50.000 KW. MAS A FINES DE FEBRERO

Hemos calculado 45 días para la reparación de la máquina Nº 4, pero no sería difícil que los técnicos que intervienen así como el personal especializado puedan restituírla en un plazo menor que el previsto. Pero hay un punto que se ha debatido insistentemente en especial a través de la prensa. Se ha preguntado si fue oportuno reparar esta máquina en la fecha actual, precisamente en el mes que el turismo llega al pico más alto, y que desde el punto de vista económico resulta extraordinariamente importante para el país. Es probable que no hayan estadísticas suficientes pero sin duda tiene enorme importancia. Se nos ha dicho por qué no reparamos esa máquina en octubre o noviembre pasado. Ese es un problema que se ha debatido, pero la verdad es que resolvimos hacerlo en enero por muchas razones. Es el límite más bajo de la curva de consumos, por lo tanto era el mes que la población sufriría menos las consecuencias de las restricciones. Por otra parte la responsabilidad de mantener esa máquina por más tiempo en funcionamiento era sumamente peligrosa según opiniones de los técnicos de UTE, técnicos nacionales y de la casa instaladora. Todos coincidieron en que no podía pasar más tiempo sin ir a la reparación antes que ocurriera un accidente muy grave. Y se fijó como plazo máximo mediados de enero. Haberlo hecho antes de esta fecha hubiera sido precisamente hacer sufrir más a la industria. Naturalmente que tenemos gran concepto de nuestros clientes particulares. Pero no debemos olvidar, desde el punto de vista nacional, que la producción industrial es absolutamente imprescindible y al mismo tiempo es una importante fuente de trabajo para los grandes sectores del país, y en particular para las grandes masas de obreros que son la mayoría.

Por lo tanto era necesario que éstos sufrieran tales consecuencias lo menos posible. Yo sé lo que es la falta de energía y en qué forma contribuye a la disminución del standard de vida. He sufrido muchas veces las restricciones y ahora mismo soy de los que carecen de energía por 15 horas diarias, ya que resido en el Prado. Y para aquéllos que se preguntan por qué razón se les suministra energía a Pocitos, Carrasco u otras zonas residenciales, donde habitan personas de mayor poder adquisitivo creyendo que con ello estamos haciendo parcialidad, les decimos que ello es incierto. Una monstruosidad de esta naturaleza no habría entrado en nuestra cabeza. Hubiera sido ir contra la razón y la justicia y contra elementales normas de convivencia democrática de nuestro país. La explicación está en que en la zona 1, en este momento desde el punto de vista industrial está pasando por sus licencias. Por lo tanto es la zona Nº 1, donde se pueden hacer los cortes más pronunciados. La zona Nº 2, en cambio hay que respetarla más, porque ella se encuentra a pleno régimen de trabajo. Después del día 6 de febrero se cambiará la situación y entonces los beneficiados con los menores horarios de cortes serán los barrios de la zona 1 y los más cargados los de la zona 2. Por el momento, los cortes de acuerdo con el actual sistema está marchando muy bien. Mientras no sea necesario, es nuestro deseo hacer sufrir lo menos posible a la población. Pero estamos en la situación de un cirujano. Tiene que cortar, tendrá que hacer salir sangre, y habrá dolor. Sin embargo, nadie creerá que es un criminal. En nuestro caso no tenemos más remedio que solucionar estas cosas por medio de medidas que naturalmente no son

tra la razón y la justicia y contra elementales normas de convivencia democrática de nuestro país. La explicación está en que en la zona 1, en este momento desde el punto de vista industrial está pasando por sus licencias. Por lo tanto es la zona Nº 1, donde se pueden hacer los cortes más pronunciados. La zona Nº 2, en cambio hay que respetarla más, porque ella se encuentra a pleno régimen de trabajo. Después del día 6 de febrero se cambiará la situación y entonces los beneficiados con los menores horarios de cortes serán los barrios de la zona 1 y los más cargados los de la zona 2. Por el momento, los cortes de acuerdo con el actual sistema está marchando muy bien. Mientras no sea necesario, es nuestro deseo hacer sufrir lo menos posible a la población. Pero estamos en la situación de un cirujano. Tiene que cortar, tendrá que hacer salir sangre, y habrá dolor. Sin embargo, nadie creerá que es un criminal. En nuestro caso no tenemos más remedio que solucionar estas cosas por medio de medidas que naturalmente no son las más agradables. Pero por ahora no prevemos necesidad de mayores restricciones que las puestas en vigencia.

MEJORARA LA SITUACION EN ABRIL

Interrogado acerca de cuál sería la fecha próxima en que la situación podría en cierto modo normalizarse, el ingeniero Fonseca expresó: Se prevé que la máquina Nº 2 de Rincón del Bonete, entre en servicio y sea conectada a la red, en los primeros días de abril. Pero no hay que olvidarse sin embargo, que no hemos abandonado totalmente la idea del secado de las otras turbinas para ser usadas con carácter provisorio. Ya sabemos que esos alternadores no van a poder trabajar en forma permanente. Pero ellos podrían funcionar por uno, dos o tres meses y salvarnos de la actual situación deficitaria. Como hemos dicho, a principios de abril entrará a funcionar la turbina Nº 2 de Rincón del Bonete y con ella se dispondrá de alrededor 30 mil kilovatios más. A fines de febrero, como está previsto, entrará en servicio la turbina Nº 4, de la Central Batlle y Ordóñez, cuyos trabajos de reparación creemos que podremos adelantar. Luego para la segunda turbina de Rincón del Bonete y primera de Baygorria debe esperarse hasta los primeros días de junio. Y por fin la tercera máquina de Rincón del Bonete entraría a fines de agosto.. Con esto ya tendríamos una capacidad instalada mayor que los picos previstos, y entonces el problema de la energía sería totalmente resuelto. Para entonces estaremos ya pensando adelantar el proyecto de la tercera planta hidráulica. Pero de hecho desde principios de abril las restricciones se harán sentir mucho menos. En relación con la investigación que en estos momentos se está practicando, dijo lo siguiente:

LA INVESTIGACION

Impera la presunción de que hubiera existido mala disposición de los técnicos u otros funcionarios de la UTE en la solución de los problemas desde que sobrevinieron las inundaciones de abril del año pasado. Pero la verdad es que con presunción o sin ella, es sano y útil conocer bien el origen de los hechos. Han habido accidentes. Los accidentes se pueden explicar todos y cada uno de ellos. Pero naturalmente a cualquier espíritu inquisidor se le puede ocurrir que lo que no se explica siempre es la frecuencia de estos accidentes. Es decir la concentración de tales hechos en tan corto tiempo.

Y sobre todo la existencia de accidentes de cierta magnitud en momentos tan difíciles. Es claro que siempre ocurren accidentes en las centrales. Es cosa de todos los días y siempre se están reparando máquinas. Cuando estas existen suficientemente, y hay reservas estos problemas pasan desapercibidos. Pero cuando las cosas están en el límite como lo están ahora la rotura de una máquina y la disminución de la producción energética, entonces cobra una mayor magnitud, y el problema tiene mayor importancia. El Poder Ejecutivo por unanimidad ha deseado saber la verdad sobre esos accidentes. Le ha pedido al Ministro de Hacienda Contador Azzini que a su vez solicite una investigación sumaria en la UTE. Y por su parte el Directorio de la UTE. por unanimidad de sus miembros resolvió el jueves pasado practicar también una investigación sumaria lo más completa y extensa posible. Tanto el gobierno central como el público tienen derecho a saber todo lo que ha ocurrido y todos los que están dentro del instituto tienen interés en que las cosas se ventilen lo más claramente posible. Es doblemente aclaratoria y saludable. Sobre los menores ingresos que en consecuencia se registrará en estos meses como consecuencia de la falta de energía y si ello trastorna los planes del instituto el ingeniero Fonseca expresó: Indudablemente la verdad es que no trastorna los planes del organismo. Admitimos que habrá mayores ingresos. Pero hay dos compensaciones para ello. Primeramente, con las nuevas tarifas, la institución podrá comprar y ya naturalmente ha iniciado los trámites materiales para mejorar sus redes, por las que es evidente las enormes pérdidas de energía que se producen a causa de su vejez. Al mejorarlas, la pérdida de corriente no vendida va a ser de un orden importante, y ello va a compensar en parte también la situación actual. Yo creo que si el factor de potencia en las centrales puede tener una reducción, en cambio el factor de utilización de la potencia disponible es y será en todo el período de las restricciones extraordinariamente elevado.

Muy cercano al 100 por ciento, lo que resultará en un rendimiento óptimo de las centrales. En consecuencia y por haber sido ya previsto en líneas generales la mayor producción que se operará en el segundo semestre de este año, y que se aprovechara mejor, creemos que estas contingencias no trastornen nuestros planes en modo alguno. En lo atinente al turismo e interrogado acerca de las medidas que habría tomado la U.T.E. para paliar las actuales dificultades que pudiera interferir con la normal actividad turística agregó el presidente de U.T.E. Es una gran preocupación para nosotros el turismo, como se lo hicimos saber en varias reuniones al Dr. Vallarino. Presidente de la Comisión Nacional de Turismo. Hemos hecho todo lo posible y mucho más aún, para darle iluminación a las costas cuando el momento del accidente al alternador Nº 3. Tratamos de sacar corriente de la línea central y oeste para el bombeo de agua a la zona del este. Por otra parte también, la situación de los hoteles nos preocupa y de una manera u otra hemos procurado aliviar a los turistas su permanencia en estos días en nuestro país. Sin embargo la gente viene por otros motivos. El adelanto de la hora ha influído en algo la disminución de las penurias y en pocos días más, podremos restablecer la normalidad en beneficio del turismo y de nosotros. Tales fueron las interesantes declaraciones que por radiotelefonía, ofreció ayer al país el presidente de la U.T.E. Ingeniero Rodolfo L. Fonseca.

EL Plata.-

25/I/60.-

DETERMINACION DE RESPONSABILIDADES

Entre los redactores de EL PLATA no existen técnicos en materia de producción y suministro de energía eléctrica. Adoptamos, por lo tanto, una actitud de prudente expectativa en nuestros comentarios sobre la prolongación de las dificulades experimentadas por la U. T. E. a consecuencia de la catástrofe de abril.

Pero cuando un servicio esencial para la Nación permanece en situación crítica tantos meses y se indica que las medidas que se adoptaron para superar esa situación fueron equivocadas conviene deslindar responsabilidades.

No se trata de señalar uno o varios culpables ante la opinión pública; cualquiera puede equivocarse en la apreciación de un problema, pero cuando un asunto es tan importante, resulta de elemental sensibilidad que quienes no han sabido encontrarle solución o se le han dado falsa, dejen cargo y responsabilidad a otros que presumiblemente podrán hallar el buen camino.

La disposición del Consejo Nacional de Gobierno, acordando que en la U. T. E. se lleve a cabo una información sumaria para fijar las actuaciones cumplidas en la grave emergencia que seguimos viviendo, tiende a establecer una buena práctica administrativa, dando rápido y cabal cumplimiento a un reclamo unánime de la población.

EL DÍA.-

25/I/60.-

EN AGOSTO SE NORMALIZARIA EL SUMINISTRO DE ENERGIA

El Ing. Rodolfo Fonseca, en declaraciones formuladas por radio en la mañana de ayer, expresó que para agosto del presente año quedará totalmente normalizado el suministro de energía en todo el país. Explicó que la U.T.E. estará en condiciones de poner en funcionamiento en breve plazo varias máquinas en cuya reparación se trabaja la mayor parte de las horas del día. Se calcula que a fines de febrero será puesto nuevamente en servicio el turbo - alternador Nº 4 de la Central Batlle y Ordoñez, cuyo retiro, como se sabe, ha motivado la actual restricción que experimenta Montevideo.

Continuó diciendo el Ing. Fonseca que las tareas de restauración se van cumpliendo de manera muy satisfactoria en Rincón del Bonete y Baygorria, aguardándose que en abril comience a trabajar la máquina Nº 2 de la primera planta; ello supondría un aumento de 30.000 kilovatios.

Pasando a otro orden de consideraciones, el presidente de U.T.E., manifestó que frente al rechazo de reducir al máximo el consumo, la población ha reaccionado en dos formas. Mientras que la industria mostró desde el comienzo de la aplicación de las actuales medidas de emergencia, una comprensión clara del grave momento porque debe atravesar el país, los núcleos familiares han cumplido muy poco y muchos evidenciaron una total despreocupación.

Dijo finalmente que se ha notado una mejora con la puesta en práctica del nuevo sistema de cortes; además el gasto domiciliario fue algo menor en estos días. Asimismo dejó establecido que la generación de energía no pudo alcanzar los niveles previstos debido a una bajante en la bahía. DIA 25-1-60

El Plata. — 25/I/60.

EN ABRIL ESTARIA EN SERVICIO UNA TURBINA DE R. DEL BONETE Y EN JUNIO UNA DE BAYGORRIA

El Presidente de UTE, ingeniero Rodolfo Fonseca, se refirió ayer, a los distintos problemas que encara actualmente el Instituto. Si bien desde estas páginas hemos informado diariamente sobre los mismos puntos, éstos no han perdido actualidad, razón por la cual, publicamos las partes que consideramos más importantes de lo que dijo ayer por Radio Carve el Ingeniero Fonseca:

"La población —expresó— ha reaccionado en dos formas. La parte industrial ha cumplido con los decretos de las restricciones. En cambio la parte, digamos domiciliaria, no ha sentido el impacto dramático de las circunstancias como lo sintió en abril del año pasado cuando las inundaciones. Esta vez, dicho sector ha cumplido muy poco y casi podría decirse, muchos no lo habrán cumplido totalmente. Por lo menos lo suponemos. Es por ello que creo que cualquier programa que se haga en el futuro sobre restricciones, no tendrá que estar basado en el libre cumplimiento de las normas que se estudien sino en un plan de cortes. Tal como se ha hecho en la actualidad. Lo que nosotros explicamos en el Palacio de la Luz a las cámaras de industrias y comercio estaba muy bien calculado si la población domiciliaria hubiera respondido, ya que sólo nos habría faltado 10 mil kw. Pero lo que sobrevino más tarde fue que las casas de familia cuando tenían luz prácticamente se abalanzaban sobre ella en un formidable consumo, en detrimento naturalmente de todo el plan. Desde luego que el accidente que el sábado anterior sufrió la central Nº 3, desorganizó en gran medida el plan que originariamente se había organizado, porque cuando restituímos la máquina Nº 3, la población tenía ya un déficit muy importante de energía para el funcionamiento de motores de bombeo para las casas altas, ascensores, refrigeradores, etc. Entonces constatamos que la parte comercial e industrial se ceñía estrictamente al plan de consumos, en cambio el sector de los particulares no. Había naturalmente razones y justificaciones en cierto sentido como lo fue el déficit que tuvo a causa del accidente del alternador Nº 3. Pero ello continuó por uno o dos días sin que los consumos decrecieran. Y eso nos alarmó. De ahí viene entonces el nuevo sistema de cortes que se puso en práctica desde la tarde del sábado. Pero la verdad es que desde que implantamos este sistema de distribución, los cortes en estas últimas 48 horas han disminuído con respecto a los de los días jueves y viernes pasado. Esto demuestra que el actual sistema es mejor. Y creo además que este sistema, de anunciar previamente la hora del corte, permite a la población adaptar un poco su vida al suministro de energía.

50.000 KW. MAS A FINES DE FEBRERO

Hemos calculado 45 días para la reparación de la máquina Nº 4, pero no sería difícil que los técnicos que intervienen así como el personal especializado puedan restituírla en un plazo menor que el previsto. Pero hay un punto que se ha debatido insistentemente en especial a través de la prensa. Se ha preguntado si fue oportuno reparar esta máquina en la fecha actual, precisamente en el mes que el turismo llega al pico más alto, y que desde el punto de vista económico resulta extraordinariamente importante para el país. Es probable que no hayan estadísticas suficientes pero sin duda tiene enorme importancia. Se nos ha dicho por qué no reparamos esa máquina en octubre o noviembre pasado. Ese es un problema que se ha debatido, pero la verdad es que resolvimos hacerlo en enero por muchas razones. Es el límite más bajo de la curva de consumos, por lo tanto era el mes que la población sufriría menos las consecuencias de las restricciones. Por otra parte la responsabilidad de mantener esa máquina por más tiempo en funcionamiento era sumamente peligrosa según opiniones de los técnicos de UTE, técnicos nacionales y de la casa instaladora. Todos coincidieron en que no podía pasar más tiempo sin ir a la reparación antes que ocurriera un accidente muy grave. Y se fijó como plazo máximo mediados de enero. Haberlo hecho antes de esta fecha hubiera sido precisamente hacer sufrir más a la industria. Naturalmente que tenemos gran concepto de nuestros clientes particulares. Pero no debemos olvidar, desde el punto de vista nacional, que la producción industrial es absolutamente imprescindible y al mismo tiempo es una importante fuente de trabajo para los grandes sectores del país, y en particular para las grandes masas de obreros que son la mayoría.

Por lo tanto era necesario que éstos sufrieran tales consecuencias lo menos posible. Yo sé lo que es la falta de energía y en qué forma contribuye a la disminución del standard de vida. He sufrido muchas veces las restricciones y ahora mismo soy de los que carecen de energía por 15 horas diarias, ya que resido en el Prado. Y para aquéllos que se preguntan por qué razón se les suministra energía a Pocitos, Carrasco u otras zonas residenciales, donde habitan personas de mayor poder adquisitivo creyendo que con ello estamos haciendo parcialidad, les decimos que ello es incierto. Una monstruosidad de esta naturaleza no habría entrado en nuestra cabeza. Hubiera sido ir contra la razón y la justicia y contra elementales normas de convivencia democrática de nuestro país. La explicación está en que en la zona 1, en este momento desde el punto de vista industrial está pasando por sus licencias. Por lo tanto es la zona Nº 1, donde se pueden hacer los cortes más pronunciados. La zona Nº 2, en cambio hay que respetarla más, porque ella se encuentra a pleno régimen de trabajo. Después del día 6 de febrero se cambiará la situación y entonces los beneficiados con los menores horarios de cortes serán los barrios de la zona 1 y los más cargados los de la zona 2. Por el momento, los cortes de acuerdo con el actual sistema está marchando muy bien. Mientras no sea necesario, es nuestro deseo hacer sufrir lo menos posible a la población. Pero estamos en la situación de un cirujano. Tiene que cortar, tendrá que hacer salir sangre, y habrá dolor. Sin embargo, nadie creerá que es un criminal. En nuestro caso no tenemos más remedio que solucionar estas cosas por medio de medidas que naturalmente no son las más agradables. Pero por ahora no prevemos necesidad de mayores restricciones que las puestas en vigencia.

MEJORARA LA SITUACION EN ABRIL

Interrogado acerca de cuál sería la fecha próxima en que la situación podría en cierto modo normalizarse, el ingeniero Fonseca expresó: Se prevé que la máquina Nº 2 de Rincón del Bonete, entre en servicio y sea conectada a la red, en los primeros días de abril. Pero no hay que olvidarse sin embargo, que no hemos abandonado totalmente la idea del secado de las otras turbinas para ser usadas con carácter provisorio. Ya sabemos que esos alternadores no van a poder trabajar en forma permanente. Pero ellos podrían funcionar por uno, dos o tres meses y salvarnos de la actual situación deficitaria. Como hemos dicho, a principios de abril entrará a funcionar la turbina Nº 2 de Rincón del Bonete y con ella se dispondrá de alrededor 30 mil kilovatios más. A fines de febrero, como está previsto, entrará en servicio la turbina Nº 4, de la Central Batlle y Ordóñez, cuyos trabajos de reparación creemos que podremos adelantar. Luego para la segunda turbina de Rincón del Bonete y primera de Baygorria debe esperarse hasta los primeros días de junio. Y por fin la tercera máquina de Rincón del Bonete entraría a fines de agosto.. Con esto ya tendríamos una capacidad instalada mayor que los picos previstos, y entonces el problema de la energía sería totalmente resuelto. Para entonces estaremos ya pensando adelantar el proyecto de la tercera planta hidráulica. Pero de hecho desde principios de abril las restricciones se harán sentir mucho menos. En relación con la investigación que en estos momentos se está practicando, dijo lo siguiente:

LA INVESTIGACION

Impera la presunción de que hubiera existido mala disposición de los técnicos u otros funcionarios de la UTE en la solución de los problemas desde que sobrevinieron las inundaciones de abril del año pasado. Pero la verdad es que con presunción o sin ella, es sano y útil conocer bien el origen de los hechos. Han habido accidentes. Los accidentes se pueden explicar todos y cada uno de ellos. Pero naturalmente a cualquier espíritu inquisidor se le puede ocurrir que lo que no se explica siempre es la frecuencia de estos accidentes. Es decir la concentración de tales hechos en tan corto tiempo.

Y sobre todo la existencia de accidentes de cierta magnitud en momentos tan difíciles. Es claro que siempre ocurren accidentes en las centrales. Es cosa de todos los días y siempre se están reparando máquinas. Cuando estas existen suficientemente, y hay reservas estos problemas pasan desapercibidos. Pero cuando las cosas están en el límite como lo están ahora la rotura de una máquina y la disminución de la producción energética, entonces cobra una mayor magnitud, y el problema tiene mayor importancia. El Poder Ejecutivo por unanimidad ha deseado saber la verdad sobre esos accidentes. Le ha pedido al Ministro de Hacienda Contador Azzini que a su vez solicite una investigación sumaria en la UTE. Y por su parte el Directorio de la UTE. por unanimidad de sus miembros resolvió el jueves pasado practicar también una investigación sumaria lo más completa y extensa posible. Tanto el gobierno central como el público tienen derecho a saber todo lo que ha ocurrido y todos los que están dentro del instituto tienen interés en que las cosas se ventilen lo más claramente posible. Es doblemente aclaratoria y saludable. Sobre los menores ingresos que en consecuencia se registrará en estos meses como consecuencia de la falta de energía y si ello trastorna los planes del instituto el ingeniero Fonseca expresó: Indudablemente la verdad es que no trastorna los planes del organismo. Admitimos que habrá mayores ingresos. Pero hay dos compensaciones para ello. Primeramente, con las nuevas tarifas, la institución podrá comprar y ya naturalmente ha iniciado los trámites materiales para mejorar sus redes, por las que es evidente las enormes pérdidas de energía que se producen a causa de su vejez. Al mejorarlas, la pérdida de corriente no vendida va a ser de un orden importante, y ello va a compensar en parte también la situación actual. Yo creo que si el factor de potencia en las centrales puede tener una reducción, en cambio el factor de utilización de la potencia disponible es y será en todo el período de las restricciones extraordinariamente elevado.

Muy cercano al 100 por ciento, lo que resultará en un rendimiento óptimo de las centrales. En consecuencia y por haber sido ya previsto en líneas generales la mayor producción que se operará en el segundo semestre de este año, y que se aprovechara mejor, creemos que estas contingencias no trastornen nuestros planes en modo alguno. En lo atinente al turismo e interrogado acerca de las medidas que habría tomado la U.T.E. para paliar las actuales dificultades que pudiera interferir con la normal actividad turística agregó el presidente de U.T.E. Es una gran preocupación para nosotros el turismo, como se lo hicimos saber en varias reuniones al Dr. Vallarino. Presidente de la Comisión Nacional de Turismo. Hemos hecho todo lo posible y mucho más aún, para darle iluminación a las costas cuando el momento del accidente al alternador Nº 3. Tratamos de sacar corriente de la línea central y oeste para el bombeo de agua a la zona del este. Por otra parte también, la situación de los hoteles nos preocupa y de una manera u otra hemos procurado aliviar a los turistas su permanencia en estos días en nuestro país. Sin embargo la gente viene por otros motivos. El adelanto de la hora ha influído en algo la disminución de las penurias y en pocos días más, podremos restablecer la normalidad en beneficio del turismo y de nosotros".

Estas fueron pues, las declaraciones de interés nacional, que el Presidente de UTE emitió al país, por radiotelefonía.

EL DÍA.— 24/I

Malhumor.

Proseguían ayer los signos de mal humor en las altas esferas gobernantes por lo que se considera en ellas mala actuación del Directorio de la UTE en la reparación de la Usina de Rincón del Bonete y en las consiguientes dificultades en los suministros de energía eléctrica. Al parecer, la ofensiva de las altas esferas contra sus correligionarios de la mayoría en dicho Directorio, hizo crisis la última semana, cuando consejeros, senadores, diputados, centros partidarios y mucha gente influyente en el gobierno, se vio en situaciones de dificultad y apuros como consecuencia de los apagones "sin orden ni concierto". Entonces todo este oficialismo se dio a despotricar contra la UTE como cualquier opositor colorado. El presidente del Directorio, Ing. Fonseca, que pasó apremios en la entrevista que tuvo con la mayoría del Consejo de Gobierno el pasado miércoles, hablará hoy por radio para hacer una exposición personal sobre la situación. Entretanto, se sabe que varios consejeros de la mayoría se muestran impacientes por la realización del sumario a los cinco ingenieros de la UTE responsables del funcionamiento de las usinas térmicas e hidroeléctricas.

EL País.— 24/I/60.—

LO QUE DIJIMOS

Recogiendo versiones dijimos el día 20 que "en los ambientes callejeros se informa que el saboteo, la mala voluntad o el desgano de funcionarios y técnicos afiliados al sector partidario derrotado en noviembre de 1958, tienen considerable parte en las dificultades que se vivieron y se viven. Si algo de cierto pudiera haber en ésto, es deber ineludible de los directores de U.T.E. y del gobierno en general, proceder con el máximo de energía y de severidad, sancionando a quien corresponda, sea quien sea".

Esto da lugar a una tan larga como truculenta carta que nos remite la A.U.T.E., hablando como si nos hubiéramos referido a todo el personal de U.T.E. y que nuestra información fuera propia. Basta saber leer para comprender que nos referimos a la existencia de algunos "desganados" o "saboteadores", salidos de las filas que es dable imaginar.

Nos consta, en cambio, que actúan en la U.T.E. funcionarios de primera agua y un sinnúmero de empleados y trabajadores que se vienen sacrificando por mantener en lo posible el servicio.

Si quienes escribieron la carta no lo comprendieron así es porque no saben o no quieren entender. La maniobra de hacernos aparecer como contrarios a esa gran mayoría de esforzados funcionarios es demasiado clara en el caso, y permite sospechar, acerca de la inspiración de su procedencia.

EL País.— 24/I/60.—

LO QUE DIJIMOS

Recogiendo versiones dijimos el día 20 que "en los ambientes callejeros se informa que el saboteo, la mala voluntad o el desgano de funcionarios y técnicos afiliados al sector partidario derrotado en noviembre de 1958, tienen considerable parte en las dificultades que se vivieron y se viven. Si algo de cierto pudiera haber en ésto, es deber ineludible de los directores de U.T.E. y del gobierno en general, proceder con el máximo de energía y de severidad, sancionando a quien corresponda, sea quien sea".

Esto da lugar a una tan larga como truculenta carta que nos remite la A.U.T.E., hablando como si nos hubiéramos referido a todo el personal de U.T.E. y que nuestra información fuera propia. Basta saber leer para comprender que nos referimos a la existencia de algunos "desganados" o "saboteadores", salidos de las filas que es dable imaginar.

Nos consta, en cambio, que actúan en la U.T.E. funcionarios de primera agua y un sinnúmero de empleados y trabajadores que se vienen sacrificando por mantener en lo posible el servicio.

Si quienes escribieron la carta no lo comprendieron así es porque no saben o no quieren entender. La maniobra de hacernos aparecer como contrarios a esa gran mayoría de esforzados funcionarios es demasiado clara en el caso, y permite sospechar, acerca de la inspiración de su procedencia.

EL País.— 24/III/60.—

Reportaje Telefónico

EL SUMINISTRO DE ENERGIA ELECTRICA

En conocimiento de que se está sometiendo a pruebas al turbo alternador Nº 3 de Rincón de Bonete a fin de ponerlo en servicio, lo que representaría un aporte importante de producción de energía eléctrica, nos pusimos en contacto con esferas autorizadas de la UTE donde se nos informó lo que en seguida dejamos consignado:

Desde hace varias semanas, se nos dijo, se están realizando pruebas de la aislación del turbo-alternador secado Nº 3 de Rincón de Bonete. Hasta el momento las mismas se han cumplido en forma satisfactoria pero todavía es menester realizar nuevas pruebas hasta declararlo apto para ser conectado a la red. Dentro de pocos días se sabrá el resultado definitivo, es decir si está en condiciones o de lo contrario si hay que desechar la idea de ponerlo en servicio.

En caso de que el resultado fuera satisfactorio entraría de inmediato en conexión lo que representaría agregar 30 mil KW más de energía en Rincón de Bonete lo que representa 28 mil KW efectivos para Montevideo. Con este nuevo aporte, nos señalan, se estaría, en ese momento, cerca de los picos máximos de la actual demanda. Pero debe tenerse en cuenta que el invierno se aproxima lo que apareja que los picos de máximo consumo sean mayores y por consiguiente provocarían pequeños déficit en el suministro de energía eléctrica.

Por otra parte, continúan informándonos, el próximo viernes 25 llegarán en el vapor "Argentina" las bobinas necesarias para proceder al rebobinado del turbo-alternador Nº 1 de Rincón de Bonete. Este trabajo será efectuado por los operarios rebobinadores de la UTE estimándose que dicha tarea insumirá de 35 a 40 días. Una vez puesto en condiciones este turbo-alterntador se estará en condiciones de suministrar otros 30 mil KW de energía eléctrica.

Puede afirmarse que conectado el turbo-alternador Nº 1 de Rincón de Bonete y hecho lo mismo con el primero de Baigorria —que entraría a la red el próximo 4 de julio— se estaría ya muy cerca de la normalidad total en cuanto al suministro de energía eléctrica a la población.

EL Plata..

24/III/60.-

Llega Mañana el Bobinado Para la Turbina Número 1

Los trabajos de recuperación de las turbinas en Rincón del Bonete, marchan a paso acelerado. Entre mañana y pasado se tratará de que se reincorpore a la red la máquina Nº 3, que fue sometida a un nuevo procedimiento de recuperación, estudiado por los técnicos - ingenieros de UTE.

Si bien no existe seguridad absoluta de que la turbina responda, los ingenieros entienden que el sistema empelado ahora para el secado es superior al anterior y puede deparar un resultado satisfactorio.

Si el éxito coronara este intento, en el correr de la semana entrante la usina hidroeléctrica de Rincón del Bonete estará generando 60.000 kilowats.

En lo que respecta al turbo-generador Nº 1, las piezas de recambio que estaban ya en poder de UTE, se han colocado todas y los repuestos para los bobinados llegarán mañana en el vapor estadounidense "Argentina".

Saldrán directamente hacia la usina de Paso de los Toros y de inmediato se comenzará a su colocación. Aproximadamente 45 días después quedará habilitada la máquina y entrará en la red.

Esta vez, el rebobinado lo harán los técnicos de la UTE, pues hoy el especialista de EE. UU. vuelve a su país, ya que es su criterio el de que los funcionarios del Ente están perfectamente capacitados para realizar los trabajos, siendo por lo tanto innecesarios sus servicios.

Cabe agregar que la turbina Nº 2, sigue funcionando normalmente y generando toda su potencia de 30.000 kilowats. El lunes próximo, las autoridades de UTE y miembros del Consejo de Gobierno visitarán la represa a los efectos de interesarse personalmente sobre los trabajos que allí se realizan y también llegarán hasta Rincón de Baygorria con el mismo fin.

EL Debate.-

23/III/60.-

EFICAZ GESTION DE UTE

TODA la ciudadanía recuerda los términos de las censuras que partieron de los grupos oligárquicos, cuando un accidente, en parte provocado por causas inevitables y en mucho por el mal estado de las maquinarias que no fueron repuestas en tiempo por los jerarcas de Luis Batlle, dejó sin energía eléctrica a la ciudad y parte del interior del país. Se dijeron las cosas mas enormes y más desproporcionadas. Antes del tiempo esperado el turboalternador Nº 2 está en funcionamiento. en pocos días lo estará el Nº 3. Con ello habrá desaparecido todo problema. Hay que destacar la eficiente labor de los funcionarios de la sección laboratorios de U.T.E. y el patriotismo con que Fonseca y el resto del Directorio encararon los sucesos. La opinión pública es la primera en sentirse satisfecha de esta patriótica gestión.

EL País.

23/I/60.

UTE Puso en Práctica Desde Ayer un Programa Sistematizado de Cortes de Energía Eléctrica

Regirá hasta el 5 de Febrero. Habilitan una oficina para atender consultas sobre restricciones de energía. Se introdujeron algunas modificaciones en el Decreto del 8 de Enero. El Presidente de la Comisión Nacional de Turismo visitó al Presidente de U.T.E. El Ing. R. Fonseca hablará por radio

LUEGO de varios días de infructuosos llamados a la población para que restringiera el empleo de energía eléctrica, la U.T.E. inició ayer un programa sistematizado de cortes. La indisciplina y la falta de todo sentido de solidaridad por parte de los usuarios, motivó esta drástica medida. El programa de cortes en vigor hasta el 5 de Febrero es el siguiente: Ciudad Vieja y Centro de 6 a 16 horas; Cordón, Parque Rodó, Capurro, Atahualpa, Prado, Aguada, Comercial y Goes, de 6 a 16 horas y de 20 a 1 de la mañana; Pocitos, Buceo, Malvín y Carrasco, de 7 a 12 horas; Colón, Sayago, Peñarol, Instrucciones y Casavalle, de 16 a 20 horas; Unión, La Blanqueada, Mercado Modelo, Cerrito, Maroñas, Chacarita, Punta Rieles, La Teja, Belvedere, Cerro, Rincón del Cerro y Santiago Vázquez, de 20 a 1 horas.

Más ajustes. — A pesar de la vigencia de este programa de cortes, según denuncias llegadas a EL PAIS, ayer a las 18 horas aún no había luz en la zona del puerto, y el barrio Atahualpa llevaba 40 horas sin luz (desde las 5 de la mañana del jueves). Una consulta formulada ayer a la U.T.E. sobre el particular permitió establecer la razón de esas deficiencias: el plan de cortes recién entró en vigencia y no hubo tiempo suficiente para ajustarlo con precisión. Los inconvenientes posiblemente serán solucionados en el día de hoy. Se informó también que, en general, el número de cortes había disminuído.

Consultas. — En el deseo de prestar una mayor atención a las consultas o quejas que los suscriptores deseen formular, relacionadas con el régimen de restricciones, se han habilitado en el Departamento de Servicios Eléctricos de Montevideo (Palacio de la Luz, 6º piso), los siguientes teléfonos: 2 31 63, 2 32 53, 2 35 51 y 2 54 14, que atenderán permanentemente a partir de hoy entre las 7 y las 20 horas.

Nuevas medidas. — La Oficina de Prensa de la U.T.E. destaca que continúan rigurosamente en vigencia todas las medidas restrictivas en el uso de la energía eléctrica establecidas en el decreto del Poder Ejecutivo de fecha 8 del corriente, con las siguientes modificaciones: 1) No se permitirá a ninguna hora el encendido de luminosos o vidrieras, salvo que se utilice energía propia o de terceros, debida y provisoriamente autorizados; 2) Los comercios en general sólo podrán utilizar energía de la U.T.E. en refrigeradores para la conservación de alimentos, ascensores y dispositivos de alarma y seguridad, quedando en consecuencia prohibida su utilización para toda otra aplicación, incluso el alumbrado. Esta disposición comprende a todos los comercios no específicamente mencionados en el Art. 8 del Decreto del 8 de Enero corriente, con la única excepción de las farmacias, las cuales deberán reducir su alumbrado al 30 %; 3) Las estaciones de servicio, talleres mecánicos y gomerías deberán reducir el alumbrado con energía de la U.T.E. al 30 %. Los talleres mecánicos y gomerías no podrán utilizar energía de la U.T.E. entre las 19 y las 23 horas.

Pedido de informes. — Trascendió que el Consejo de Gobierno había pedido al Directorio de U.T.E. un informe sumario sobre las actuaciones cumplidas por el organismo frente a los desperfectos sufridos por las Usinas Térmicas e Hidroeléctricas. Este informe será preparado posiblemente en el correr de la semana. Rumores sin fundamento le atribuyeron un carácter de investigación, que fué desmentido. No obstante, hay evidencias de un cierto malestar oficial frente al estado decadente de la Central Batlle, fruto de administraciones anteriores, cuyas consecuencias se están haciendo sentir en forma tan intensa Evidentemente los males no son recientes y se arrastran desde tiempo atrás.

Problemas turísticos. — Con alguna reiteración se ha señalado que el movimiento turístico no tiene la intensidad del año pasado. Aunque ésto no puede atribuírse exclusivamente a las restricciones de energía eléctrica, ellas contribuyen sin duda a la incomodidad de los viajeros. Ayer el Presidente de la Comisión Nacional de Turismo, Dr. Carlos Vallarino, visitó a los Directores de U.T.E. para hacer los planteamientos del caso en procura de una solución al problema. Señaló que el turismo es una actividad de zafra muy importante para el país, y compartiendo este punto de vista el Presidente de U.T.E., Ing. Rodolfo Fonseca, prometió otorgarle la debida atención.

Hablará por radio. — A los efectos de contestar diversas preguntas que se le formulan a la U.T.E. y explicar la actual situación, el Ing. Fonseca hablará hoy por Radio Carve a las 10 y 30 horas.

23-I-60

EL DÍA.—

23/I/60.—

De lo que se habla... De lo que se escribe...

—¡Fue oportunísima la parada del turbogenerador Nº 4!...

—¿Si, eh? Parecería que Ud. no precisase energía eléctrica...

—Se lo digo por que al desarmarla se comprobaron averías de importancia. De seguir funcionando, su reparación habría sido más difícil, más prolongada y más costosa...

—¿Cuándo entrará de nuevo en servicio?

—El personal, sin distingos, trabaja febril, ahincadamente...

—Eso ya lo sé... Lo que le pregunto es cuándo volverá a producir corriente...

—Es probable que antes del 15 de febrero pueda ponérsele en marcha.

EL Plata.- 22/III/60.-

Ya Está en la Red el Turboalternador No.2

Hemos recibido de la oficina de prensa de U.T.E., el siguiente comunicado:

"La U.T.E. comunica a la población que el turbo-alternador Nº 2 de la Central Hidráulica de Rincón del Bonete, cuyo generador ha sido rebobinado, entró a las 13 y 40 del día de ayer, 21 de marzo de 1960, en prueba de servicio, carga reducida.

"Si dicha prueba diera resultado satisfactorio, esa unidad pasaría a régimen de servicio normal en los próximos días, lo que no significa que por el momento puedan levantarse las restricciones en el uso de la energía eléctrica".

Por nuestra parte, debemos agregar que anoche, la máquina llegó a general su carga total, o sea 30 mil kilowats, y todo marchó magníficamente.

Esta mañana, se disminuyó la carga a los efectos de hacer pequeñas limpiezas necesarias y actualmente está generando unos 25 mil kilowats.

Quizás en esta semana terminen los trabajos en la Turbina Nº 3 y se haga la prueba que habíamos anunciado, esto es, ponerla también en la red.

SIGUEN LAS RESTRICCIONES

Como bien lo dice el comunicado de U.T.E., este acontecimiento ni significa de ninguna manera, que se levanten las restricciones. Aún persiste el déficit de energía a suministrar y el hecho tiene mayor importancia si tenemos en cuenta que se avanza hacia el invierno y el consumo irá en aumento. No debe pues descuidarse la población, y compenetrándose del problema, seguir las instrucciones que se impartan desde las oficinas técnicas del organismo competente.

ALGO QUE INDUCE A ERROR

Se ha comentado que con la puesta en marcha de las máquinas hidráulicas, la U.T.E. podrá enjugar sus déficits y pasará a tener grandes ganancias. Esta posición sería errónea, por cuanto precisamente cuando se calculó el nuevo precio de la energía, se tuvo en cuenta el funcionamiento normal y en toda su potencia, de las centrales térmicas y las máquinas hidroeléctricas.

PLATA 22/3

EL Debate

28/III/60.-

TRASLADOS SANCION

EN la U.T.E. como en muchos organismos públicos el régimen derrotado, por intermedio de sus jerarcas trasladaban indebidamente a los funcionarios blancos. Como sanción, por cierto que al margen del estatuto funcionarial. En U.T.E. estas irregularidades están probadas y corresponde que el Directorio actual, con firmeza castigue a esos jerarcas, gerentes y secretarios, que cobardemente emplearon esas armas contra buenos funcionarios.

Debate 28/III

EL Debate

18/III/60.

Debate 18/III/60

DESCARGA ELECTRICA

PASO de los TOROS, 17 (ANI). — Descarga eléctrica de alto voltaje recibió el Ing. Jorge Croce, uruguayo, soltero de 28 años; quien efectuaba trabajos en las turbinas del Rincón del Bonete.

Sufrió únicamente quemaduras de primer grado en el brazo, mano y cuello derechos, siendo internado en el hospital local, donde se informa que su estado es satisfactorio.

MUERTE EN FLORES

EL País

14/III/60.

Reportaje Telefónico

EL PRONOSTICO DEL TIEMPO

Ante anuncios de tiempo lluvioso para el próximo invierno, y la posibilidad de que se repitan los fenómenos meteorológicos que provocaron las inundaciones de abril, solicitamos la opinión del Sr. Orfilio B. Rodríguez, Inspector Técnico del Servicio Meteorológico del Uruguay y miembro de la Sociedad Meteorológica Americana, quien expresó lo siguiente:

"La respuesta más responsable y veraz puede ser una declaración de la Sociedad Meteorológica Americana, organismo integrado por profesionales que tienen a su cargo la investigación. Sus opiniones son de gran responsabilidad, por la jerarquía de sus componentes y porque sólo se difunden luego de estudiadas y aprobadas por un Consejo de expertos. Sobre la posibilidad de pronósticos a largo plazo declara:

"Los pronósticos meteorológicos preparados con cierto detalle, son posibles para dos o tres días de anticipación. No obstante, la seguridad del pronóstico decrece progresivamente después del primer día. Los pronósticos del tiempo hechos con 3 a 7 días de anticipación, deben ser publicados en términos menos específicos que los de plazo más corto, y ordinariamente se limitan a expresar que la temperatura será mayor o menor que la normal para la época del año, y que prevalecerá tiempo seco o húmedo. Para períodos de una semana a un mes de anticipación, se puede comparar, contando con mucha experiencia, la temperatura media y el total de precipitación, con las normales respectivas, correspondientes al mismo período del año. Sin embargo, el estado actual de la meteorología no permite al predictor especificar, día por día, las variaciones del tiempo más allá de una semana de anticipación."

"Los pronósticos para períodos mayores de un mes de anticipación, se hacen a veces como ensayo. Estos pueden expresar, por ejemplo, que en la próxima estación habrá temperatura o precipitación anormalmente alta o baja. El éxito de este tipo de pronóstico no ha sido aún demostrado, y por ahora tales pronósticos deben considerarse como experimentales. La posición de la A.M.S. es que los individuos u organizaciones que publican pronósticos de las condiciones meteorológicas para más de un mes de anticipación, engañan al público, si ellos no establecen claramente que tales pronósticos son experimentales y de un valor indemostrado. Además, la Sociedad sostiene que la emisión de pronósticos meteorológicos detallados, día por día, para más de 2 o 3 días de anticipación, es engañosa y no está justificada por el conocimiento meteorológico actual."

14/III/60 El País.

EL Debate

Debate
4/III

DICEN...

* QUE el personal superior de U.T.E. que cuenta con más de cuarenta años de actividad, estaría dispuesto a jubilarse en el nuevo Presupuesto.
* **QUE esto sería el resultado de los nuevos sueldos votados y de la convicción que ha ganado a muchos de ellos de que no están en condiciones de seguir prestando con la debida eficacia sus servicios.**
* QUE las últimas lluvias han salvado grandes cosechas y han devuelto el optimismo en los productores.
* **Que nuestro Correo en un esfuerzo ponderable, concurrirá al 1er. Congreso de Filatelia mundial a realizarse en Barcelona dentro de breves días.**

UE en esa instancia in-
orará la emisión que
temente lanzara a
con motivo de

EL Plata. — 22/I/00.—

La U. T. E. no Inició aún la Información Solicitada

Una nueva posición tuvo que adoptar el Directorio de U.T.E., debido a la falta de colaboración de parte del público. A partir de hoy, y haciendo uso de la facultad que le confiere el Decreto del Poder Ejecutivo de fecha 20 de este mismo mes, llevará a la práctica un nuevo programa de cortes de energía sistematizado y se mantendría hasta el 5 de febrero próximo inclusive para los suscriptores de Montevideo.

Los detalles de ese programa de cortes son los siguientes:

1º Zonas y horas de cortes:

Ciudad Vieja y Centro de 6 a 16 horas.

Cordón, Parque Rodó, Capurro, Atahualpa, Prado, Aguada, Comercial y Goes de 6 a 16 horas y de 20 a 1.

Pocitos, Buceo, Malvín y Carrasco de 7 a 12 horas.

Colón, Sayago, Peñarol, Instrucciones y Casavalle de 16 a 20 horas.

Unión, La Blanqueada, Mercado Modelo, Cerrito, Maroñas, Chacarita, Punta de Rieles, La Teja, Belvedere, Cerro, Rincón del Cerro y Santiago Vázquez de 20 a 1 horas.

2º Destácase que continúan rigurosamente en vigencia todas las medidas restrictivas en el uso de la energía eléctrica establecidas en el decreto del Poder Ejecutivo de fecha 8 del corriente, con las siguientes modificaciones:

No se permitirá a ninguna hora el encendido de luminosos o vidrieras, salvo que se utilice energía propia o de terceros debida y provisoriamente autorizados.

COMERCIOS EN GENERAL. — Sólo podrán utilizar energía de la U.T.E. en refrigeradores para la conservación de alimentos, ascensores y dispositivos de alarma y seguridad, quedando en consecuencia prohibida su utilización para toda otra aplicación, incluso el alumbrado. Esta disposición comprende a todos los comercios no específicamente mencionados en el Art. 8º del Decreto del 8 de enero corriente, con la única excepción de las farmacias, las cuales deberán reducir su alumbrado al 30 %.

ESTACIONES DE SERVICIO, TALLERES MECANICOS Y GOMERIAS. Deberán reducir el alumbrado con energía de la U.T.E. al 30 %. Los Talleres Mecánicos y Gomerías no podrán utilizar energía de la U.T.E entre las 19 y las 23 horas.

Cumple agregar que los servicios esenciales, tal como lo expresa el Art. 11º del Decreto, serán mantenidos dentro de lo posible.

Con esta nueva planificación, los técnicos del Instituto entienden que se encauzará mejor la distribución de la energía que producen las máquinas de las Centrales "Batlle" y "Calcagno", pero siempre y cuando, claro está el público responda a las restricciones solicitadas.

Esta mañana, miembros del Directorio de U.T.E., nos informaron que en el sector domiciliario no se cumple con las disposiciones en aquél sentido.

Cuando llega energía a sus casas, la gente enciende los calentadores de agua, utiliza las bombas, las cocinas, las planchas, etc. Se produce así un recargo enorme y peligroso, lo que obliga así a nuevos cortes más prolongados.

Es necesario pues que el público se compenetre del problema de una buena vez y se haga carne de que el único perjudicado será quien no cumpla con los planes establecidos por los Ingenieros de U.T.E.

En la conversación mantenida con miembros del Directorio del Ente, estos nos decían que incluso, si los suscriptores domiciliarios metodizaran su consumo, podría llegarse a modificar el programa de cortes ahora establecido y distribuir la energía más equitativamente, como puede suceder lo contrario y ampliarse los horarios de cortes previa nueva programación.

LOS TRABAJOS EN LA CENTRAL BATTLE

En lo que se relaciona con los trabajos de reacondicionamiento de la Turbina Nº 4 de Central Batlle, marchan aceleradamente. Hasta ahora, en el proceso de desarme, no han aparecido inconvenientes mayores que los previstos y se entiende que en el plazo estimado anteriormente, podrá quedar el turboalternador en perfectas condiciones. Las otras máquinas, de Central Batlle y Central Calcagno, vienen funcionando con toda normalidad, no habiéndose registrado inconvenientes en la máquina recientemente reparada.

Entre tanto, en Rincón del Bonete, comenzaron los trabajos del rebobinado de la Turbina Nº 2 y siguen llegando los repuestos solicitados a Estados Unidos.

LA INFORMACION SUMARIA

Con respecto a la información sumaria solicitada al Directorio de U.T.E por el Consejo Nacional de Gobierno, se han tergiversado los hechos y se ha comentado que se solicitó una investigación sumaria. Cuando conversamos esta mañana con aquellos Directores se mostraban extrañados de que se intentara torcer así los hechos pues evidentemente la letra es clara y sólo un informe es el que debe elevar U.T.E. sobre las actuaciones cumplidas frente a los desperfectos sufridos por las Usinas Térmicas e Hidroeléctricas. Lo que por otra parte se hará rápidamente pues no existe inconveniente alguno en suministrar la información exacta y veraz de lo acontecido y actuado. Seguramente en los primeros días de la semana entrante el Directorio se reunirá a los efectos de encarar los detalles del informe solicitado. Entre tanto, todo lo que se diga en torno a este asunto puede ser fruto de la fantasía popular, careciendo de veracidad las versiones que han circulado en el sentido de que se estaría sumariando a los Ingenieros que intervinieron en las reparaciones. Nada hay pues en concreto pues recién en la semana entrante se comenzará a trabajar en lo requerido por el Consejo de Gobierno en acuerdo con el Ministro de Hacienda.

EL Debate.- 22/I/60.-

INVESTIGACION EN U. T. E.

EL diario de Luis Batlle, que confía en sacar partido de las actuales dificultades que soporta el país, gasta grandes titulares y profusas notas gráficas para buscar un efecto popular favorable a un retorno imposible. No pierden tiempo ni escatiman energías. Ayer dice que la industria del turismo ha entrado en crisis por las actuales restricciones de suministro de energía eléctrica. Así dicho y sin mayores comentarios, como si ellos no tuvieran que ver en este proceso y fueran extraños a su incidencia.

La falta de energía es consecuencia directa de la falta de previsión de los jerarcas de Luis Batlle que fueron incapaces de mantener el ritmo de importación de repuestos imprescindibles para la correcta prestación de los servicios y para la buena marcha de las maquinarias. En carta que publicaron ayer los diarios, el destacado Presidente de U.T.E. afirmó, sin que nadie lo desmintiera, que faltan repuestos indispensables. Entre otros los siguientes:

"Aparatos indicadores de medida de las calderas Babcock Wilcox. — No se han pedido por falta de rubros.

Tubos para calentadores de aire de las calderas London Babcock Wilcox, pedido por las oficinas el 22 de marzo de 1957. — Por eso el mucho humo de las chimeneas.

Parte de repuestos para Turbo Metropolitan Vickers. Pedido en 1954; comprado y aún no llegado.

Tubos de condensadores Metro-Vickers. Pedido por las oficinas, el 14 de diciembre de 1955 y no comprados aún.

Empaquetaduras y juntas de Calderas Deutch Babcock, solicitadas por las oficinas el 6 de noviembre de 1957.

Presidencia de Lanza se hicieron recimentaciones en los turbo generadores y esas recimentaciones costaron muchos miles de pesos. Más que miles, millones de pesos que pagó el organismo y que pagó el pueblo.

Pese a esos millones las máquinas siguieron estando en estado deplorable y no estaban en condiciones de prestar el servicio. Es del caso preguntar entonces ¿por qué se hizo esa obra? ¿Para qué se gastaron millones de pesos si bastó el trabajo de un año, en las condiciones que quieran para que esas máquinas reparadas volvieran a estar inservibles?. Estas preguntas las hace el pueblo y es hora que los jerarcas de Luis Batlle las contesten. Durante la administración de Lanza existieron muchas cosas escabrosas en U.T.E. — Se hicieron denuncias concretas y se designó una Comisión Investigadora encargada de sustanciar esas denuncias. La Comisión Parlamentaria no llegó a nada concreto. No hubo dictamen pero el concepto de los integrantes de la Comisión fue contundente en el sentido de que los jerarcas investigados no habían cumplido, con la necesaria estrictez, sus obligaciones.

Ahora ha llegado el momento de insistir. No es posible que la U.T.E. haya gastado millones de pesos para recimentar una maquinaria inutilizada. Una maquinaria que no puede prestar servicios, que no puede servir para el cumplimiento de la función pública a que está destinada. — Se debe investigar todo el proceso de esa recimentación. Los técnicos que la aceptaron. El monto de la misma. La empresa que la hizo y la fecha en que se realizó. La fecha adquiere importancia particular por cuanto en

INVESTIGACION EN U. T. E.

EL diario de Luis Batlle, que confía en sacar partido de las actuales dificultades que soporta el país, gasta grandes titulares y profusas notas gráficas para buscar un efecto popular favorable a un retorno imposible. No pierden tiempo ni escatiman energías. Ayer dice que la industria del turismo ha entrado en crisis por las actuales restricciones de suministro de energía eléctrica. Así dicho y sin mayores comentarios, como si ellos no tuvieran que ver en este proceso y fueran extraños a su incidencia.

La falta de energía es consecuencia directa de la falta de previsión de los jerarcas de Luis Batlle que fueron incapaces de mantener el ritmo de importación de repuestos imprescindibles para la correcta prestación de los servicios y para la buena marcha de las maquinarias. En carta que publicaron ayer los diarios, el destacado Presidente de U.T.E. afirmó, sin que nadie lo desmintiera, que faltan repuestos indispensables. Entre otros los siguientes:

"Aparatos indicadores de medida de las calderas Babcock Wilcox. — No se han pedido por falta de rubros.

Tubos para calentadores de aire de las calderas London Babcock Wilcox, pedido por las oficinas el 22 de marzo de 1957. — Por eso el mucho humo de las chimeneas.

Parte de repuestos para Turbo Metropolitan Vickers. Pedido en 1954; comprado y aún no llegado.

Tubos de condensadores Metro-Vickers. Pedido por las oficinas, el 14 de diciembre de 1955 y no comprados aún.

Empaquetaduras y juntas de Calderas Deutch Babcock, solicitadas por las oficinas el 6 de noviembre de 1957.

Válvulas y accesorios para Sala de Calderas. 25 de octubre de 1957. Se repitió el pedido hace poco con otro número de orden. $ 170.000.

Cadenas para filtros de agua de mar. Solicitadas por las oficinas el 13 de noviembre de 1957".

Esto falta y debió haber en cantidades suficientes como para encarar cualquier situación de emergencia. Pero hay algo mucho más grave y sobre lo cual se debe insistir para que la Opinión tome conciencia de los desaciertos anteriores. La central "Batlle" no estaba en buenas condiciones. Era una maquinaria vieja y desde la creación de la represa del Río Negro estaba prácticamente fuera de uso. Se utilizaba simplemente como complemento pero lo esencial del abastecimiento corría a cargo de la represa. Las inundaciones determinaron que volviera a recaer sobre la central "Batlle" el mayor peso de la previsión de energía. En un año de uso su estado es tan deplorable que la ciudad está prácticamente sin luz.

Pero los jerarcas de Luis Batlle no pensaron dejarla fuera de uso a la Presidencia de Lanza se hicieron recimentaciones en los turbo generadores y esas recimentaciones costaron muchos miles de pesos. Más que miles, millones de pesos que pagó el organismo y que pagó el pueblo.

Pese a esos millones las máquinas siguieron estando en estado deplorable y no estaban en condiciones de prestar el servicio. Es del caso preguntar entonces ¿por qué se hizo esa obra? ¿Para qué se gastaron millones de pesos si bastó el trabajo de un año, en las condiciones que quieran para que esas máquinas reparadas volvieran a estar inservibles?. Estas preguntas las hace el pueblo y es hora que los jerarcas de Luis Batlle las contesten. Durante la administración de Lanza existieron muchas cosas escabrosas en U.T.E. — Se hicieron denuncias concretas y se designó una Comisión Investigadora encargada de sustanciar esas denuncias. La Comisión Parlamentaria no llegó a nada concreto. No hubo dictamen pero el concepto de los integrantes de la Comisión fue contundente en el sentido de que los jerarcas investigados no habían cumplido, con la necesaria estrictez, sus obligaciones.

Ahora ha llegado el momento de insistir. No es posible que la U.T.E. haya gastado millones de pesos para recimentar una maquinaria inutilizada. Una maquinaria que no puede prestar servicios, que no puede servir para el cumplimiento de la función pública a que está destinada. — Se debe investigar todo el proceso de esa recimentación. Los técnicos que la aceptaron. El monto de la misma. La empresa que la hizo y la fecha en que se realizó. La fecha adquiere importancia particular por cuanto en esa fecha, puede haber coincidido un viaje de uno de los Directores de la mayoría a varios países de Europa.

La Nación está dispuesta a soportar las restricciones de energía y a extremar todos los sacrificios para que sea superada esta crisis. La crisis de energía y la crisis de turismo como dice con total irresponsabilidad el diario de los culpables. Con total irresponsabilidad y torpe alegría por cuanto si esa crisis se produce seremos todos, los derrotados de noviembre y los que vencimos en noviembre los que sufriremos las consecuencias. Pero para Luis Batlle y para los amigos de Luis Batlle los sufrimientos de la población no cuentan. Como no contaron cuando llevó a la crisis la industria de la carne, la comercialización de los tops y toda la producción nacional.

El tema de la U.T.E. no está agotado. Ni cosa que se parezca. Recién empieza. No es posible que los culpables queden en libertad y sin ser señalados por la Opinión. Estamos dispuestos a seguir exigiendo el esclarecimiento de la verdad. Para terminar con las mistificaciones y con las tor-